創立第三十年

北京日報

The Peking Daily News

今日兩大張

本報創始於前清光緒三十年七月初八日　西歷一九〇四年八月十八日

本報總社設在北平宣武門外大街三[illegible]號　電話南局三四六〇號

內政部登記證警字三五〇號　中宣部登記證中字三十九號　中華郵政局特許掛號立券按照總包特別優登寄送之報紙

第壹萬一一二一號　（第三十年）（本報價廉）

（報價）[illegible]

（刊例）[illegible]

本報緊要啟事

查有梁效明者。自願代本報在西北一帶推銷報紙。雖經本報許以暫行試辦。以便察看成績。但自梁效明在張家口綏遠大同懷來等處試銷以來。隨收報費隨即私自用去。其匯解本社者。不足二分之一。以致積欠本報報費纍纍。當於梁效明前次來平之際。本報已向其追回委任證書及收據等件。並解除其推銷任務。所有經梁效明手中定出之報。無論其報費已未解社。皆已按照收據存根記載之日期。逐日寄報。幷無間斷。現在梁效明離平已久。非但所欠本報報費迄未償還。即其私人債務糾紛。在各地續有發現。迭據來函或來人查詢。不勝煩瑣。雖其私人欠債與社無涉本社亦不便過問。然証以上項情形及其人之品行。難保不在各處續作前項行動。特此登報聲明。梁效明原非本報正式職員。試辦推銷亦早經解除。幸各地人士。勿受其愚。倘仍有假借本報名義推銷報紙等情。務希嚴詞拒絕。並隨時函知本報。以便依法究辦。統祈公鑒爲荷。

北京日報社業務處啓

本報法律顧問　律師張鼎乾

事務所　北平宣武門外棉花頭條十號電南五九九號　天津法租界敦厚里廿七號電三四一八八號

香餌胡同盧宅聲明

爲登報聲明事鄙人曾於民國十三年五月間憑中人金瑞亭典得珠林寶華臣民房一所座落東直門南小街十一號計房廿四間典價二千五百元言明十年爲滿如不回贖即歸承典人更稅買契茲已十年期滿原業主遍尋無踪中人金瑞亭亦無下落特此登報聲明以卅天爲限如原業主珠林寶知曉望至香餌胡同七二號盧宅接洽鄙人情願讓價同贖如登報卅天期滿無原業主來接洽鄙人即照原約更換買契遵章投稅特此登報聲明

北平　北新橋路東　同善藥棧

重張期內　精製飲片　丸散膏丹

珍貴補品　野產人參　茄楠沉香　跌趾肉桂　花旗洋參

一律大減價

電話東局一〇五〇

時計不準！

華勝裕　鐘表洋貨行

各種新貨到齊　一律減價九扣

東安市場正街路東

電話東局一七一八

司都貝克載重汽車

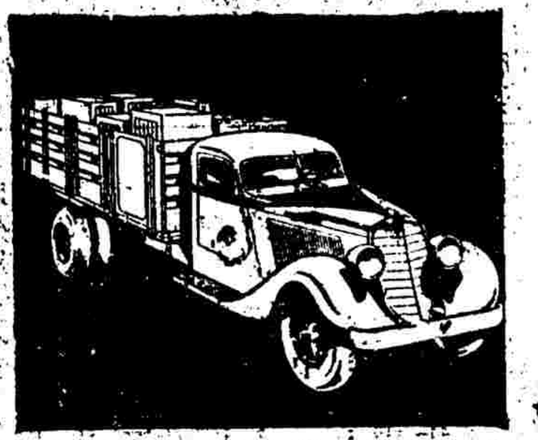

ECONOMY

華北總經理

STUDEBAKER

CT-15-1 col. Stud. Truck Newsp. Ad.

米那洋行

北平東長安街五號　電話東局三三一一　一八六三號

在天津素稱禮品大王

凱記公司北平支店現已售貨了

各種新樣銀器　銀盾　銀盃　銀鏡　器皿

品類繁多　羅列如山

地址：王府井帥府園西口電話東一六四七

王府井大

大同商行

毛線毛衣

專門女工各樣毛衣式樣翻新

△毛業專家

粗細毛線各種各色應有盡有

△東三五八

北平　北新橋南

達善堂參茸藥店

東局四四九零

現在各藥一律大減價　每逢一日十五日星期日　痧藥萬應錠減半　丸散膏丹減價二成

新載重汽車出賃

本行備有一九三四年三噸新式斯都貝克

◇搬家運貨＋接送車站◇

◇遊行廣告＋遠路運靈◇

華北載重汽車行

▲西四北大街路東七十五號▼

請叫電話西局六七六　九八五號

長盛汽車行啟事

本行備有一九三四年新式轎子汽車數輛出賃

北平西城西單北大街路東　電話西局六三四號

膠濟鐵路

行車時刻表

民國二十三年七月一日改訂實行

下行列車

站名	開/到	各站公里數	各等第[illegible]次	各等第[illegible]次	二三等第[illegible]次	二三等第[illegible]次	各等第[illegible]次
青島	開	—	七.〇〇	一一.三〇	一五.〇〇		二一.四〇
大港	開	二.八〇	七.一一	一一.四一	一五.一一		二一.五一
膠州	到	七三.二〇	九.〇〇	一三.二五	一七.一一		二三.二八
膠州	開		九.二〇	一三.二七	一七.二四		二三.三〇
高密	到	九八.八七	九.三九	一四.〇一	一七.五二		〇.〇一
高密	開		九.五〇	一四.一三	一八.〇五		〇.一二
坊子	到	一六九.八三	一一.三七	一五.五四	二〇.〇二		一.四一
坊子	開		一一.五二	一六.〇八	二〇.一三	六.三〇	一.五六
濰縣	到	一八三.五九	一二.一二	一六.二八	二〇.三五	六.四四	二.一六
濰縣	開		一二.一五	一六.三〇		六.四九	二.一八
青州	到	二四〇.三九	一三.四三	一七.五六		八.三三	三.三四
青州	開		一三.四六	一八.〇〇		八.三六	三.三六
張店	到	二八二.六〇	一四.五七	一九.〇八		九.五五	四.三一
張店	開		一五.二三	一九.二三		一〇.一〇	四.四六
周村	到	三〇一.七九	一五.四〇	一九.四八		一〇.四四	五.一一
周村	開		一五.四三	一九.五一		一〇.四七	五.三五
濟南	到	三九三.二四	一八.〇〇	二三.一三		一三.三五	七.一五

上行列車

站名	開/到	各等第[illegible]次	二三等第[illegible]次	各等第[illegible]次	二三等第[illegible]次	各等第[illegible]次
濟南	開	七.〇〇		一二.四〇	一四.四〇	二三.〇〇
周村	到	九.二〇		一三.五六	一七.一三	〇.〇九
周村	開	九.二三		一三.五九	一七.一六	〇.二四
張店	到	九.四八		一四.二一	一七.三二	〇.五六
張店	開	一〇.〇三		一四.二六	一七.五八	〇.四一
青州	到	一一.一三		一五.四四	一九.二六	一.二三
青州	開	一一.一六		一五.四七	一九.三一	一.五八
濰縣	到	一二.四三		一七.一一	二〇.一〇	二.〇一
濰縣	開	一二.四五	七.〇〇	一七.一六	二〇.五四	二.一四
坊子	到	一三.〇六	七.二〇	一七.三四	二一.一七	三.二〇
坊子	開	一三.二一	七.三六	一七.三五		三.二七
高密	到	一五.一三	九.二三	一九.三二		三.二八
高密	開	一五.二四	九.四一	一九.四二		五.二二
膠州	到	一六.〇二	一〇.二三	二〇.一七		五.四七
膠州	開	一六.〇四	一〇.二六	二〇.一九		五.四九
大港	開	一七.五五	一三.三五	二二.一〇		七.三〇
青島	到	一八.〇〇	一三.四〇	二三.一五		七.三五

月台票每張價洋五分。各站票房均發售。定期月台票每張三元。期限一個月。由站長轉呈車務處核准發給。

國民政府航空公路建設獎券辦事處啟事

第八期國民政府航空公路建設獎券業於本年十一月二日在上海逸園當衆開獎所有下列各中獎號碼獎券應得獎金經由本處委託各地中央中國交通三大銀行代爲支付至給獎之有效期間自民國二十三年十一月十日起至二十四年四月三十日止茲將中獎獎券號碼開列如左

頭獎　一一六八四一

二獎　二九二五五三　四二〇三三四

三獎　二九七七三八　四三二七二三　三二五三七八　四三四零四八

四獎　〇〇〇六九四　一七一四五八　〇五〇一四六　二五八七七五　〇七二三九五　三四一三一四　一〇九九一六　四〇〇四〇一　一二五七〇〇　四三八五八二

五獎

〇〇三二一五　〇三一四八五　一二五八六七　一七九五四五　二九〇三〇六　三六四三一四　四一五九一六　四六七八二五

〇〇四四一六　〇三七三六一　一二八九二一　一七九七九五　二九三三九九　三六四四三八　四一五九九四

〇一五〇八二　〇五九八六五　一三四二六四　二〇七八三三　三〇〇六二四　三六四七三七　四二二五七三

〇一五八三七　〇六九一七九　一三九一八五　二一〇〇〇六　三〇三一〇〇　三六六〇五九　四二八一五九

〇二三〇八二　〇七二四四二　一五三八七〇　二一四二三四　三一六一七七　三六七〇八一　四四一二八八

〇二五八九三　〇九九八七九　一五四八五二　二五〇六四五　三一七三一三　三八〇二二二　四五八三二九

〇二九四八七　一一七五九三　一七三三三九　二五一六〇四　三五一二〇〇　三八六三四五　四六二七五九

六獎

〇〇四五六一　〇四一七一三　〇八〇一九七　一一一八一〇　一三七五一三　一七八七三四　二二一三四四　二五六八三〇　二八三六七四　三一〇〇五九　三六一一七九　三九四六七五　四二七三五九　四七五九五四　四九四九一七

〇二二九六五　〇四五三八八　〇八〇四一〇　一一六四〇九　一四二七二八　一八一七五七　二二三八三五　二五六九九九　二九〇〇六四　三一六三三二　三六五三九三　四〇五四一七　四三五七三三　四七八一一二　四九七八一〇

〇二三六五六　〇六四七三〇　〇八一七一六　一一八三二二　一五四一四一　一八二九八八　二二四二五〇　二五八六三三　二九一一〇五　三一六六八六　三六六二二三　四一四八一三　四四〇三七一　四七八二六六

〇二七五七九　〇六五三六一　〇八二一二二　一一九六八五　一六八四一八　一八七一四四　二二七九四三　二六三八六七　二九二七三二　三二五二五二　三七一五八六　四一五三二一　四四九六五五　四八一四三五

〇三〇一〇〇　〇六五八七九　〇八七四二一　一二〇一四七　一六九〇九一　一九〇四八一　二四九〇六九　二六四九四五　二九三七三二　三三六五三六　三七六七三二　四二三〇五二　四五六一六〇　四八四一九六

〇三八〇二二　〇七六七三二　一〇八八三五　一二八四七八　一七〇四三一　二〇二二一六　二四九六五一　二七〇八六〇　三〇一八九一　三四六九八四　三八三八三九　四二四五三三　四五九七八九　四九一二九三

〇三九六九七　〇七八七九五　一一一三九八　一三一一三三　一七四七八八　二〇二三五六　二五四三〇八　二七八三六五　三〇六九四四　三四九五六三　三九三一五八　四二四九四八　四六七九九五　四九一七二七

七獎　獎券之末三字與另行搖取之三字號碼相同者　四一三

頭獎末二字相同　四一

頭獎末一字相同　一

所有中獎號碼以本處印發中獎獎券對號單爲憑此項對號單函索即寄

北平阜成門內大街
琪卉堂參茸藥店　電話西局一四一七
現在特別的大減價

德壽堂藥店
康氏秘製
牛黃解毒丸
丸散膏丹
湯劑飲片
東號　崇外花市大街東頭路北　電話分局一六一三
總號　崇外花市南小市口路西　分局二一〇八　三九五
南號　前外虎坊橋大街東路北　南局二〇九三

柴油發動機
八匹馬力
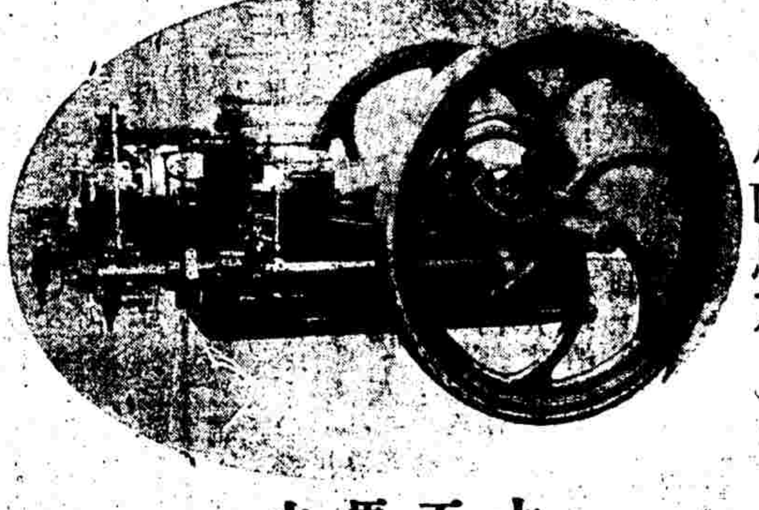
十五馬力
十五馬力
新式彈棉花機
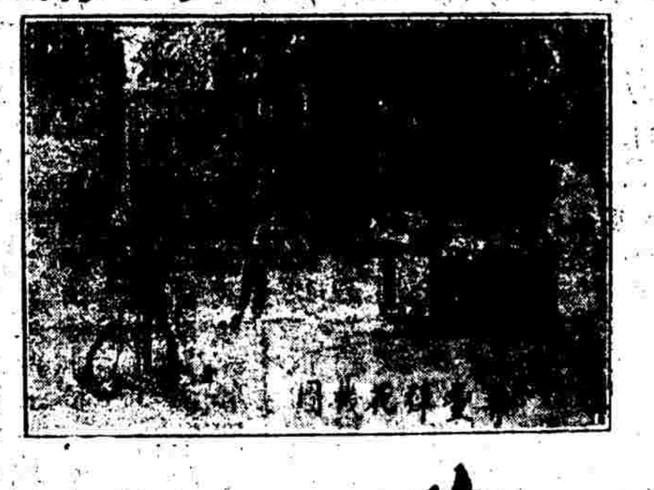
織布機
華豐機器廠出品
灌田水車
總廠　山東濰縣
分廠　鄭州大同路　濟南緯二路　徐州南馬路　黃縣西關大街

北平東城甘雨胡同東口
協通商店
注意
凡買
兄弟球鞋
均有特別贈券
本廠各色絨衣太賤賣
捷克兄弟體育鞋大傾銷
自十月十六日起
大減價一個月
電話東局二七七二

蔣遊雲崗後即離大同

太原綏靖公署爲蔣氏備妥行轅

財部有電到平報告孔今日北來

【復生社訊】交通界消息：蔣委員長夫婦偕秘書長楊永泰等一行，前午離張垣西上後，當日下午四時三十分，到達大同，綏遠省政府主席傅作義，聞訊後，已事先乘專車離綏赴大同迎候，蔣夫婦下車，稍事休息，即偕傅作義等，分乘汽車赴雲崗石佛勝跡遊覽，旋復返大同，前晚宿專車上，定昨晨繼續西開，幷市各界，已在飛機塲及太原小北門外，高搭彩坊，準備盛大歡迎，蔣氏在幷行轅，亦經太原綏靖公署備妥。

【本市消息】蔣委員長代表軍分會委員蕭振瀛，昨有電到平報告在百靈廟晤雲德二王，均竭誠擁護中央電云：（衔略）弟此次來蒙，連日與雲德兩王詳談，均極竭誠擁護中央，將委員長將到綏遠，定微（五日）同雲德兩王，赴綏迎謁，弟蕭振瀛叩，支（四日）。

【歸綏五日電】蕭振瀛微（五日）來電稱：微（五日）晨離百靈廟來綏。

【本市消息】昨日下午，財部有電致冀煙酒印花局，及中央銀行平分行，謂部長改定虞（七日）晨八時，由京啟飛北上等語，如今日（七日）天氣晴和，預計午十二時左右，可抵南苑飛機塲云。

【南京六日電】財政部長孔祥熙，定於明日午前，出席中央政治會議，將於午後或後日，由京乘飛機北上，視察一切，幷謁蔣委員長，兩週左右返京。

【太原快信】財政部長孔祥熙，日內即偕夫人宋藹齡北上來幷，宋頃有電致銘賢學校，定本月八日來幷，孔並派鎮江海關監督賈桂林，於三日下午抵幷，綏署派交際課科長宋子徵，到站歡迎，賈下車後，即下榻山西大飯店，綏署以孔即來幷，在山西大飯店預備行轅，定二十四號，爲孔部長寓所，二十七爲孔部長夫人宋藹齡女士寓所，二十五二十六兩號，爲孔部長隨員寓所，十八十九二十等號，爲孔部長侍衛寓所，二十二號，爲鎮江海關監督賈桂林寓所。

東路軍又克古城 寧清即可收復

彭德懷匪謀入湘未逐

贛匪殘餘又企圖西竄

【廈門六日電】東路軍四縱隊，已進抵距寧化城十里之某地，十縱隊，亦將抵清流城，現盤踞兩城之土匪，全係烏合之衆，不難一鼓蕩平，即可收復。

【福州六日電】東路軍支（四日）收復古城，續向瑞金進展，蔣鼎文定日內赴長汀視察。

【漳州六日電】長汀一日收復後，四中隊指揮官李延年，即入城安民，組織城鎮臨時辦事處，偕同軍政當局，平定物價，並辦理一切善後，脅從之民衆，反正自新者，紛至沓來，逃亡在外各處農民，荷鋤携犂，隨軍還鄉者，絡繹不絕。

【廣州五日電】僞一，三，五，七，八，九軍團主力五六萬，及匪首朱德等，竄贛西湘東後，彭匪德懷率匪萬餘，闖入湘，被湘軍迎擊，戰情劇烈，匪等被阻，未入湘境，犯粵北仁化匪，被李陳兩師三路堵擊，匪退却，轉向桂東汝城潰退。

【南昌六日電】前方軍事進展，瑞金指日可下，蔣令贛省府急準備巨款，救濟難民。

【本市消息】劉湘昨電平云：（上略）贛匪殘餘企圖西竄，此間亦有所聞，現三省正遵照中央命令，籌商有效協剿辦法，當可於最短期內，制其死命，蕭賀潰匪，行踪飄忽，目前雖有退竄鄂西老巢趨勢，但該匪主力，所剩無幾，已輾轉至鄂邊，仍繼續搜剿中，徐匪前昨來犯各股，業被我分途擊潰，絕無異狀，湘東下行裝，準備就緒，俟委座南旋電約後，即首途晉謁，併聞，劉湘微（五日）未。

【香港五日電】省訊：李漢魂微（五日）晨八時，乘粵路南段車赴韶，定魚（六日）晨赴樂昌視察。

楊虎城

前日飛南鄭視察

【西安六日電】楊虎城微（五日）午十二時，偕秘書郭增愷，及副官一人乘機由西安飛漢中，南鄭視察，抵南鄭，與孫蔚如晤面後，即飛[illegible]康視察，定月內返西安，又綏署參謀韓威西，微（五日）晨赴乾州點驗駐軍。

中樞各要人 今晚宴何應欽

何在京尚有數日勾留

【南京六日電】軍政部長何應欽，在京處理部務，不久仍將返平，行政院長及各部會長，以何氏坐鎮華北爲國宣勞，倍極辛勤，特定於明晚在外交部大禮堂，公宴何氏。

【本市消息】軍分會代委員長何應欽到京後，曾電將委員長請示再度晉謁地點，茲聞何氏在京，尚有數日勾留，俟將委員長南返，何氏晉謁請示後，即行返平云。

昨日行政院會議 准郭春濤辭職

常次劉維熾調任政次

谷正綱繼任實部常次

【南京六日電】行政院魚（六日）晨，開第一八五次會議，到汪兆銘，孔祥熙，何應欽，王世杰，黃紹雄，甘乃光，傅汝霖，徐謨，唐有壬，鄒琳，秦汾，曹浩森，劉維熾，曾仲鳴，陳紹寬，朱家驊，陳公博，諸民誼等二十餘人，汪主席，決議要案，如次，㈠通過設立中央農村服務講習所計劃概算，送中政會議，㈡決議：實業部政務次長郭春濤，呈以考察實業範圍過廣，請准辭去次長本職，應予照准，遺缺以該部常務次長劉維熾調任，遞遺常務次長一缺，以谷正綱繼任，㈢鐵道部顧部長，呈爲青平通車，所有一切減免票價之乘車證，優待證，及記賬掛車等等，請轉呈國府，明令通飭遵照，並函中政會議秘書處，轉呈備案，決議，通過。

法使今日抵滬

即向外部報告回任

【南京六日下午八時三十分電】法使韋禮敦，偕夫人等，由法乘輪來華返任，已過港北上，七日可抵滬，駐京法使館參贊秘書等，均於五日赴滬歡候，聞韋使抵滬後，稍息，即入京，向我外部報告回任。

班禪額爾德尼

將赴阿拉善旗唪經

【本市消息】西陲宣慰使班禪額爾德尼，前赴杭錦旗誦經時，曾留夏綏仁堪布在京，頃夏綏仁因接班禪電召，於日前率隨員過平赴綏，轉往百靈廟，撤運佛器以便押運至杭錦旗應用，班禪現仍在杭錦旗誦經，最近期內，將往阿拉善旗唪經，然後續往甘肅西蒙一帶宣化，關於返藏問題，決定改明年夏季啟程云。

整理捐稅報告

財部今日發表

改革印花稅制摘要披露

【南京六日電】財政部整理地方捐稅委員會，對各省市努力推行廢除苛捐雜稅，及核減地方預算，整理田賦各種情形，已擬具報告書，定明（七日）日公布，關於改革印花稅制，以及江西，福建，綏遠，察哈爾，湖南等省廢除苛雜情形，均摘要披露。

有吉今晨抵平

【本市消息】日使有吉明，由滬乘滬平通車北上，計程今晨可以抵平。

【上海六日電】日使有吉，微（五日）下午四時，偕日使館參贊有野，書記官橫川，乘滬平通車赴平，過京時並不停留，在平略住兩週，即行南返。

劉峙即將返汴

身體無若何病症

【本市消息】豫主席劉峙，來平謁蔣後，移住協和醫院，檢查體格，現已檢查完竣，並無若何病症，再休息二三日可出院，出院後，即離平返汴云。

紀念十月革命

今日俄駐華使館 京津使領館招待來賓

【南京六日電】明日爲蘇聯十月革命第十七週年紀念日，蘇聯駐京大使館，定明日上午十時半起，至十二時半止，舉行慶祝，並招待各國來賓。

【本市消息】蘇維埃社會主義共和國，駐津總領署，于本月七日上午十一時三十分，至下午十二時三十分，設宴慶祝十月革命十七週紀念，已發出請柬云。

糾紛愈演愈烈

日鮮人強佔東北土地

瀋陽設農事輔導委會

【天津六日電】日鮮人在東北，強佔土地之糾紛，愈演愈烈，日人爲便於處理，最近在瀋陽設立農事輔導委員會，各縣設有分會，以日本特務機關田中少佐爲委員長，該會專任日鮮人與地主發生糾紛之一種調停機關。

定十三日開始

首都防空宣傳週

按日請名人專家演講

【南京六日下午八時三十分電】首都各界防空宣傳週，定十三日開始舉行，各種宣傳品，均已編妥，宣傳週期內，除組織講演隊宣傳外，幷按日敦請名人專家演講。

災民千餘餓死

鄂省新陽縣

【武昌六日電】鄂三區專員李輝武電告：新陽災黎，共餓死千餘。

比國國慶紀念

紀佑穆將赴京主持

【南京六日電】外交界息：本月十五日，爲比利時國國慶紀念日，駐京比國公使館，定是日舉行慶祝，自上午十一時半起，至十二時半止，招待來賓，聞駐華比國公使紀佑穆，定十四日，由平乘車到京，主持一切。

日又強奪我東北礦業

分設四「礦業監督公署」

署長均由日人允任

【本市消息】關外情報：日爲統制東北全境礦業，決將各省礦務，集權中央，並決設礦業監督公署四處，裁撤各省實業廳之礦務科，四公署署長，皆由日人充任，分設於瀋陽，長春，龍江，承德四地，茲將該各僞署管轄縣分，探錄如下：

◇遼寧◇ 名稱，奉天礦業監督署，位置「奉天」一省「天奉」市管轄區域，「奉天」市，瀋陽縣，遼陽縣，鐵嶺，營口，錦縣，安東，昌圖，海城，蓋平，新民，海龍，（即輝北），復縣，洮南，開原，興東，豐，西豐，西安，茂縣，城，綏中，鳳城，撫順，本溪，遼源，梨樹，懷德，黑山，北鎮，興京，（即新賓），莊河，法庫，遼中，台安，彰武，盤山，錦西，通化，桓仁，輯安，輝南，柳河，清源，康平，洮安，寬甸，通遼，岫巖，金川，[illegible]，開通，雙山，戴泉，鎮東，瞻榆，阜新縣，

◇吉林◇ 名稱「新京」礦業監督署，位置吉林省「新京」特別市，管轄區域，新京特別市，哈爾濱特別市，吉林，永吉縣，長春縣，扶餘，雙城，延吉，寧安，德惠，盤石，賓縣，榆樹，延壽，琿春，依蘭，汪清，伊通，農安，長嶺，

◇龍江◇ 名稱，齊齊哈爾礦業監督署，位置黑龍省齊齊哈爾（即龍江），管轄區域，齊齊哈爾，拜泉，克山，綏化，呼蘭，海倫，巴彥，肇東，肇州，訥河，泰來，蘭西，木蘭，望奎，璦琿，清崗，安達，慶城，林甸，湯原，通河，通北，明水，依安，大賚，嫩江，蘿北，漠河，佛山，景星，龍鎮，綏稜，綏濱，烏雲，齊克，鷗浦，呼瑪，甘南，泰康，克東，富裕，鐵驪，東興，遜河，鳳山，德都縣，北滿特別區域，中哈爾濱以西區域。

◇熱河◇ 名稱，承德礦業監督署，位置熱河省承德，管轄區域，承德，灤平，豐寧，隆化，圍場，赤峯，建平，綏東，朝陽，凌源，凌南，平泉，寧城，青龍縣。

考銓會議宣言

不求立論高遠

但求切實易行

◇民二十七年起專科以上畢業考試由政府主持◇

【南京六日下午四時電】考銓會議宣言全文，中華民國二十三年十一月一日，國民政府考試院，召開全國

◇考銓會議◇

於首都，中央各機關，及各省市縣代表，國立大學，獨立學院代表，及專家，出席者，一百六十八人，列席者，三十八人，共有議案九十五件，會議歷五日而議畢，爰撮陳概略，敬告國人，今日國人有兩大願望：一曰，政治之清明，二曰，國家之進步，欲求政治之進步，必保[illegible]進退有一定標準，欲求[illegible]步，必使賢能之士，均[illegible]機會，二者兼籌並顧，則必以考試選拔真才，以銓敘杜絕倖進，使賢者在位，能者在職，[illegible]之[illegible]，必有裨益，[illegible]年有成效，同人職，可以收三年有成效，同人等爲求達此目的，議定切實可行之辦法數端，茲請先就考選方面言之。

◇國家取才◇

必求之學校，取考科目，自應與學校程度銜接，嗣後普考高考科目，應力求[illegible]科目[illegible]及[illegible]，由考試院[illegible]，[illegible]依考試[illegible]類之性質，每[illegible]，不[illegible]若干[illegible]，不得使考試有完全[illegible]準可循，且可指示青年讀書之途徑，年來中學畢業考試，由政府主持，已著成效，[illegible]科以上學校[illegible]若能做行，[illegible]程度可以提高，標準可以劃一，于高[illegible]教育之前途，必有裨益，[illegible]家任用考試，亦可藉採其成績，惟

◇茲事體大◇

籌備需時，故擬自民國二十七年起，專科以上畢業考試，由政府主持，[illegible]青年任用，[illegible]取錄，不考者不[illegible]，若邊遠[illegible]試，取得聯絡，[illegible]如內地發達，則人才無普遍登進之機會，對於政治統一，或亦不無影響，以上年首都舉行之兩次高考，與本年首都舉行之普考及格人員分省統計而觀，即可知邊省取之錄人稀少，故應由考試院每隔一年，或數年，編製各省受教育人數統計表，其比率在一定數額之下者，應予降低標準，[illegible]取錄，如此則全國人

◇平流並進◇

[illegible]文化，亦可逐[illegible]高，[illegible]致力於專[illegible]，其[illegible]，自不能[illegible]與專門學科並重，故此種任命人員之考試，應變更考試程序，[illegible]其[illegible]年科[illegible]，國會通[illegible]成[illegible]之[illegible]，選才之誠，憲政之要，任行使民[illegible]，[illegible]繫乎候選人之學識能力者甚鉅，茲當實行憲政之前，自應謹遵總理遺教，用考試方法，以銓定候選人之資格，惟候選人之種類繁多，選舉區之幅員遼闊，一般

◇考試方法◇

自難適用，故應將候選人員考試，分爲檢選與考試兩種，即除筆試方法以外，儘量採用檢定審查，與間接考試等方法，以使[illegible]易可行，至各種依法[illegible]領證書之專門職業，或技術人員，於人民之生命財產，所關甚鉅，此項人員，向由各主管機關審查登記，發給證書，以後應一律由考試院加以考試或檢覈，其有主管機關者，由主管機關與考試院考[illegible]及格後，發給證書，並[illegible]記，至銓敘方面，本會議亦有變更之議決數項，依一定精密標準，考敘行政人員，以爲增進

◇行政效率◇

不可少之方法，現時[illegible]，[illegible]於考試[illegible]，尤所難免[illegible]，[illegible]次，並規定最小限度淘汰額之百分比率，以便澄清仕途，登用考試及格之人才，我國區域廣大，地方事業，有賴於中央之扶助者甚多，中央一切政令之推行，尤須根據地方之情況，但中央與地方，素少聯貫機能，內外不免有所隔閡，又年來[illegible]內智識份子，羣集中央，致使邊省分，對於人才之羅致，每感困難，故決定中央與地方公務人員，互調辦法，庶中央扶助地方發展之意，與內外相維之旨，均乘徒託空言，國家用人須有

◇一定準繩◇

故有公務員任用法之頒布，惟因各地經濟文化程度之不齊，人員之考試及甄別之不合，[illegible]爲廣[illegible]人才，自應將現行任用法規，分別修正，又遠邊省區，應如何擴充任用資格，獎勵人民，應如何優予拔擢，技術人員，應如何廣爲登用，各有其特殊之情形，[illegible]行政[illegible]之[illegible]，[illegible]額之多，所有銓敘事務，統歸[illegible]，則責任不專，茲爲推行銓敘便利起見，應於各省設立銓敘分機關，庶幾總攬中央與地方公務員，均須銓定資格，始得任用之道，訓可以

◇見諸實行◇

現代學術，日新月異，倘公務員不能與時俱進，則不能爲政令之執行者，或不免有不合時宜之處，高下力之，必加以學問，爲培養公務之暇，於執行政令之暇，必有重大之轉移，故關於公務員補習教育，助力，應如何普遍推行，確實辦理，均決定切實辦法，以爲今後努力之鵠的，餘如公務員之保障，卹金等項，亦經縝密研究，分別議定妥善之方案，以上所舉，僅其爲最大者，吾人此次會議，不求立論高遠，但求一切實易行，凡所議決，務使一一見諸實施，中央藉此會議，以明瞭地方實際之困難，地方藉此會議，以了解中央政令之精神，從此內外一貫，以求考銓制度推行之順利，所望職掌考銓行政之人，秉承此次會議之議決，皆具最大決心，以實行本會議之決議，尚望國人時加督促，俾此會議之決議，[illegible]實言。

銀行法研究會

對銀行法意見已得結果

【上海六日電】銀行業同業公會所組之銀行法研究會，五日下午四時，續開第五次會議，對銀行法意見，已研究得一結果，即將送請財部，轉陳行政院核示。

殷匪二百餘竄武川

【包頭通訊】由武殷來股匪二百餘名，匪首係常子儀，現竄至趙大櫃一帶，騎一團李閘長，當令該團二四兩連，山連山腦包，馳往追剿，該團一二南連，剿追剿之匪，已入武川境，俟該連返轉後，李團長將率領前往兜剿云。

十日行接收禮

海元新輪

朱家驊決親往主持

【南京六日電】招商局海元新輪，定灰（十日）在滬行接收典禮，並請各界參觀，交長朱家驊，屆時決前往主持，並視察機件。

舊印花掉換法

財部今日公佈

【南京六日電】財部息：舊印花登記，與掉換辦法，經財孔核准，內容極周密，文字現由京通傷稅署長吳啟鼎整理，俟付印佈告，一二日內即可公佈。

奮力防弭黃災

濮陽縣長張恒懋

國府題頒區額

【天津六日電】河北省濮陽縣縣長張恒懋，奮力督修金堤，抵禦黃河洪水，防弭災患，功在全省，頃由內政部轉呈國府，題頒「捍患惠民」區額一方。

故宮盜寶案

高友唐已返京

報告調查經過

【南京六日電】監委高友唐，前奉院令，分赴平，豫，調查故宮盜寶，黃河決口等案，爲期甚久，高現已返京，向院報告調查經過。

時人行蹤

◇……賀耀組，劉維熾，五日夜由滬返京。

◇……新任駐朝鮮總領事范漢生，五日晨由京到滬，定八日啟程赴任。

◇……李儀祉四日晚，由京抵西安。

◇……菲島西班牙輿論報，菲島土語報，英文時報，美文週報四報經理，弗若德氏來華遊歷，已於日前抵滬，五日晨隨外部情報司長，李迪俊到京，六日分謁王世杰等，六日晚返滬。

◇……艾迪博士，六日下午四時，由川飛抵漢口，下午八時，乘武長專車轉湘，週後仍返漢。

◇……鐵次錢宗澤，平綏局長沈昌，前隨將委員長專車西上赴張，昨晨由張垣返平。

◇……瀋榆區行政督察專員陶尚銘，昨日離平返唐山，即召集瀋榆區各縣縣長會議，討論瀋榆區冬防辦法。

◇……平遼鐵路局長陳延炯，昨日離平赴津，前平綏路局長萬國賓，同車赴津。

◇……井陘礦務局局長張振鷺，昨日赴石，料理該地礦務，日內即來平返津。

要聞簡報

◇……中央政治會議，核定廣東私立仲愷農工學校補助費四萬元，並指定在本年度第二預備費內動支，國府令財部照撥。（南京）

◇……新任國際勞工會非常任理事李平衡，定十二月十日，即由上海乘輪出國，赴歐就任。（南京）

◇……鐵部爲公路橋樑，應具有十五噸[illegible]之載重力，五日令各[illegible]。（南京）

◇……經委會謀開發西北，特向外洋購大批開墾及灌溉器具，將由招商局輪裝運至連雲港，轉隴海路運往甘陝等省。（上海）

◇……蘇水利公債，向滬銀行界抵借七百五十萬元，自本月起，分十個月平均解付，至錢業公會認借之五十萬聯合準備庫墊付，將來由各錢莊分攤。（上海）

◇……英駐港航空母艦鷹號，五日晨間赴星洲，另調鷹經號十二月初來港塡防。（香港）

◇……歐亞大型機，昨飛抵北平，李景樅及德籍僑民，搭機同來。（本市）

◇……浙省四特區專員，龐鏡塘已赴海門履新，平方昨接龐氏來電報告。（本市）

◇……鐵部所修大蒲路，榆次至太谷段，業已完成，五日正式試車，鐵部因晉當局已將同蒲路完成大半，至已成之榆谷段，即改名爲正太路支線，可由石家莊直通太谷，由太谷直通太原。（太原）

美人民預備贊助政府
充實海軍防禦
日本每造三艦美國決造五艦
美官場意嚮英與美實行合作
美人對日已不耐

【華盛頓四日電】政府官員，感覺美國人民對「滿洲國」煤油專賣問題之日本態度，日本國內對英美油商之限制，以及日本海軍之恫嚇漸增不耐，僉稱此種不耐心理，於數月前日本政府發表其獨斷中國之宣言時，即見端倪，及至現在，則因煤油爭執，及日本海軍代表對於倫敦談話態度之強硬，而臻極點，政府高級官員宣稱：美國人民對於海軍條約之繼續與否，事實上已不復關心，而預備贊助充實太平洋海軍根據地之防禦計劃矣，官方並表示其信心稱：美國人民之心理既如此，如日本堅持建造更多之戰艦，則將全力贊助政府，日本每造三艦，則美國決造五艦云，重要報紙所載之社論，著名政治觀察者之演說，及談話，以及其他民意之表示，莫不以爲日本經濟，政治，及軍事勢力之深入中國，均與其海軍政策相符而行，其目的在排擠西方人，退出亞洲大陸，官方繼稱：各界咸信如欲倫敦海軍談話有何成就，則英美之團結，爲不可少，英國自知日本之海軍力，已較英國屬地方面之海軍力爲優，故日本勢力再增多，則所受之損失，亦較美國爲多，是以英國希望維持現在之海軍比率，亦較美國爲急切也，由是以觀，美國與英合作，實爲美官場之意嚮，而對英國要求建造更多巡艦，亦表同情，但美國亦頗具戒心，深恐美國受英國之愚，致負海軍談判失敗之責也。

日陸海軍兩省
不滿審定預算
向藏省要求承認新案

【東京六日日人電】陸軍方面，以在明年度預算中，原列入標準預算三億一千萬元，新要求額之「滿洲」事變費一億六千萬元，兵備改善費一千八百萬元，及其他共計二億六千四百萬元，乃大藏省查定案，則僅對新要求額查定爲一億四千萬元，故頗形不滿，而擬於本日開預算省議，以便向大藏省作關於新要求全額之復活要求

【東京六日日人電】海軍省昭和十年度預算，要求額原爲既定經費三億九千五百六十四萬元，新要求額三億一千四百七十萬元，共計七億一千零三十四萬元，乃大藏省對新要求額，僅行承九千四百萬元，尚不及原數三分之一，故大角海相現與長谷次官，及村上經理局長協議後，決以如是則不能負應付一九三五六年，危機之國防之責爲由，而作全額復活要求，並圖使此項承認額，不得在一億元以下。

美研究海會談判報告
海軍限制條約將加擴充
日本準備通告廢約手續

【海地公園五日電】昨日羅斯福總統，由華盛頓，行抵此間後，立即與大戰「神人」已故威爾遜密友賀斯氏會晤，賀氏爲一般認爲國際外交問題之專家，彼於與羅總統會談後，表示意見謂：現存之海軍軍備限制條約，將加以擴充，彼與羅總統，正研究倫敦海軍預備談判之報告。

【東京六日日人電】關於廢棄華府海約而生之屬於統帥事項之兵力量的決定，及防備限制問題，經上月二十九日，舉行之海軍非公式軍事參議官會議決定後，即由閑院參謀總長，及伏見軍令部長，於是日下午一時半，入宮奏請諮詢元帥會議，因之在上月三十一日，即於日皇親臨之下，開元帥會議，經閑院，伏見，及梨木三元帥列席之下，決定隨廢棄華府海約而生之最高統帥事項後，立即奉答日皇，至是關於統帥事項之手續，可謂已告完畢，而將由政府採取憲法上所定各種手續以便相機發出上項通告。

販賣華人
已脫賣十六人
被拘者十八人遇救
美國紐捷西州惡徒

【紐捷西州五日電】昨日此間發生販賣華人慘劇，三十八人中，慘死四人，餘人被拘，政府密探，獲得眼線，得悉此間小鎮附近農舍，販賣者暱藏華人，乃於昨日午後往抄，果獲華人十八名，其中二人，曾任華人大學肄業，操英語甚流利，據述自西印度秘密販賣入美時，所受種種苦痛，據稱：販賣中之華人，共有三十八名，在特來愛大特地方會齊，洽後，即雇一貨船，此三十八名不幸之華人，即密藏艙內，抵航近美國海岸，準備登岸，偷運入境，有四人已病重不起，販賣黨徒，即忍心將四人盡行丟入大海，餘三十四人，即分別裝入蕃芋袋內，在紐捷西州，搬運上岸，十六人已脫賣，現在被拘者，正在成交也云云，被拘之華人十八名，現均送往伊利斯島，以備遣往中國，被賣之十六人，則由政府官員搜索中。

東鐵讓渡價款
俄仍欲日本保障

【東京六日日人電】駐日蘇俄大使尤列捏夫氏，於本早九時半，訪問廣田外相，就在上月三十日之會談中，所提議之中東路收買價格支付方法，以莫斯科政府訓令爲基礎，回答謂：俄方仍要求日政府，依某種形式，爲之保障，此外並就物資抵償方法，陳述其希望，關於俄方從業員之退職，津貼支付方法等，亦作種種提議，且行折衝後，始於下午二時辭去，又外務省方面，以俄方之希望條件，現猶未能完全明悉，故疑其尚在採取延宕方策。

幼女僅值價七八十元
日東北各縣農產損失奇重
東京大阪近年進步極爲顯著
秋田小學生告假上山撿栗子

【日本秋田十月廿四日通訊】東京大阪兩大都市，近年來的進步，真有一日千里之勢，凡是主要街道，都修成柏油面路，木造的洋式建築，也已普遍的流行，男女學生，着舊式裙裳的，不過十分之一二，男學生雖不曾穿很漂亮的西裝，可是制服很整潔，女學生大都有幾分華貴氣了，總之，日本都市的發達，確足以追蹤歐美而無愧色，一般社會非常時期的緊張情緒，因爲軍事當局的提倡，所以除上中層社會之外，普通一般人，也就祇撿一回事罷了，至於農村間呢，農民們苦於生活壓迫，當然要先顧自己的肚皮了。

東 北六縣，岩手，福島，山形，青森，宮城，秋田等縣，岩手縣因天氣太冷，農作物損失，總計值三千五百萬元，貧農戶數，在七萬以上，減收成分，計百分之四十四，福島縣農作物損失三千二百萬元，受災農民有九萬六千戶，減收成分，達百分之二十五，山形縣農產物損失總數，有二千四百萬元，貧農約四萬戶，減收約百分之二十五，青森縣凍災損失約二千萬元，貧農有六萬戶，減收成分，在百分之四十二左右，宮城縣凍災損失，總計二千五百萬元，貧農計四萬戶，減收百分之三十四，秋田縣減收最少，不過百分之八十，而損失總計，也不下二千萬元，貧農還是有三萬五千戶，此外還有新瀉，岐阜，都不很好，祇比上述各縣，稍見起色了。

這 種凶年，在北陸地方，是有週期性質的，據以往歷史的記載，但自明治二年（一八六九年）到如今，差不多有十次的災荒，但以今年爲最厲害，例如山形縣屬的最上郡地方，竟有「沒有婚嫁的，沒有食物」的農村許多的農民，都將他們十三四歲的女孩，押給人家，或賣給人家去做酌婦，（略似女招待）做女工，作娼妓，作丫頭，其代價也祇七八十元，然而現在還是深秋，正是收穫的時期，多少可以收點東西進來，卻已經將兒女出賣，到了積雪時期，地上毫無出產，不知又該怎樣哩，

山 形縣屬下農村中，顆粒無收的有四千町，（一町合華畝一四八八）每其減收在百分之七十以上的，有一萬三千町，減收在百分之五十以上的，有一萬六千二百町，減收在百分之三十左右的，有三萬九千町，平常年成，可收二百萬石，今年最大限，祇能收一百二十三萬石，那些受過水淹發育不成熟的稻，用來搓繩子都要不得，馬吃了也要下痢。

秋 田縣農產減收成分，較比少的，也有四十四萬石，估計，山間較高的地區，大都毫無收穫，現時收穫期間，田裡沒有稻子可割，他們於是全家總動員，到山上去拾栗子，青剛子，採商陸葉，掘蕨根，預備留到冬季下雪的時候來過冬，在小學校念書的兒童，幾乎都告了假，上山去撿栗子，普通農家，多數的人，每天勞作結果，得不到十錢的（約銀幣九分）收入，

青 森縣所屬的九戶郡的農民，因爲飯沒得吃，有辦法的不得已而將他們的耕牛賣去，價值百元以上的牛，不過賣五十元，他們的食糧，主要的是稗子，其次是麥子，佐餐的祇有王瓜，鹹菜，其大多數人吃的是（一）麥餅，約百分之二十麵粉，（二）糠餅，有百分之二十的麵粉，其餘是米糠，（三）馬鈴薯餅，山芋不去皮，合些蘿蔔，再加上約百分之十的麵粉製成，（四）紅薯餅，其製法與馬鈴薯餅同，不過主要原料是紅薯，（五）松皮餅，是將松皮赤色部分剝下來，用灰水煮後，與糯米混合起來，搗碎成粉末作餅，這還是現在存糧未完，秋收未了的時候，就有上面所述的吃法，那末隆冬到來的時候，恐怕連青剛子蕨根，也會缺之了。

教育與[illegible]育

昨晨北大校外學生
向蔣夢麟請願
要求宿舍或代付房租
校方已應允設法安插

【本市消息】北大近年來，學生數目日增，但該校宿舍有限，故有多數學生，不能入校住宿，不得不在校外租房居住，因之沙灘一帶，特殊性質之民房公寓，生意甚爲發達，惟天氣現已寒冷，住室所用火爐，均係自備，該生等以公寓租金，按月繳納，已感十分困窘，今更須自備煤火，實非經濟所許可，該生等特於前日在北大召開全體大會一次，議決一致向學校要求住宿地址，並於昨日派代表謁校長蔣夢麟請願，蔣氏已允設法安插，茲將各項情形，分別錄次：

全體大會 該校住校外住宿學生，於五日下午二時，在該校第二院召開全體大會，出席二百餘人，公推王德照主席，當經議決：（一）向學校當局，要求宿舍，（二）如學校當局不予宿舍，即請學校代付房租，（三）推王德照，楊樹德，高桂華，王淑生（女生）岳仰德五人爲交涉代表，（四）成立請願代表辦事處，負召開大會責任，至四時餘，始散會云。

請願情形 昨日上午十時，校外住宿學生代表王德照等五人，赴北大第二院，謁校長蔣夢麟請願，當由蔣親自接見，代表述明來意後，蔣氏答稱同學困難，學校方面，亦能諒解：在過去，學校曾盡力籌劃妥善辦法，加蓋宿舍，不過因人數過多，仍難盡數容納，今同學等既來請求，實屬遺憾，於可能範圍內，盡力設法云。

安插辦法 據該校齋務課某負責人談：該校共有五寄宿舍，現爲勉強安插起見，每宿舍加一番整理，可多容納十餘人，至多可安插六七十人，此外則惟有在附近暫租民房，以便容納，但此須經過校務會議提出討論通過後，方能決定云。

東北職校學生
昨晚斷炊
函請救濟處電教部設法

【本市消息】東北難民子弟學校，因經濟困難，學生伙食，向東北青年教育救濟處請願，懇轉呈教育部，實施救濟，昨日該校已正式致函救濟處，懇速將困難情形，請電呈教育部，火速設法，又該校學生，昨日下午即未舉火，該校當局，擬於今日邀請各董事，會商維持辦法，致救濟處原函云：敬啟者：本校經濟斷絕，學生伙食，從一日起，三餐改爲兩餐，至本日，粒米無存，晚間即不能舉火，六百青年，飢寒交迫，陷於山窮水盡之際，惟該生等，忍飢待命，寧餓死於溝壑，亦絕不忍再轉他鄉，其情可憫，其事可悲，萬不得已，學生遂赴貴處，懇轉請火速設法救濟，以上各節，俱係實在困難情形，希即電呈教育部爲禱，此致東北青年教育救濟處。

世界圖書館展今閉幕
六日參觀人數已逾二萬
會期不延後日裝箱南下

【本市消息】上海中國國際圖書館舉辦之世界圖書館展覽會，自本月一日開幕，定期一週，迄至今日，已爲最末一日，據該會負責人談：此次承北平圖書界，惠然肯臨指教，非常感謝，總計六日，參觀人士，已逾二萬有奇，其中以學術界爲最夥，且多作精細觀審，懇切批評，此尤足以覘知北平爲我國文化中心，學人淵藪也，又會期因種種情形，碍難延展，決於後日裝箱南下，並擬將此次所參加展覽會各圖書館，作一簡單介紹，編印專刊，以爲紀念云。

商院被裁同人
昨向徐誦明呈請願書

【本市消息】平大商學院被裁同人，因要求職業及遣散費問題，會同向該校校長徐誦明請願，均不得要領，同人遂於昨日再赴平大辦公處請願，並呈遞請願書，由徐氏派代表接見，同人等，定今午十一時，在東安市場森隆番菜館，招待平市新聞界，有所報告，茲將該請願書原文錄次：爲呈明事：竊查商學院此次結束，曾經校長當衆宣言，允將商學院全體職員，然數安插，以免向隅，職等念校長楷模多士，大庇同欽，乃靜待後命，以故深信不疑，乃迄今已逾三月，職等長安坐困，典當一空，而校長竟食前言，不聞不問，實爲遺憾，昨者經同人再四陳請，乃只許給每人四十元，作爲旅費，職等爲尊重校長人格關係，特舉代表晉謁，質問四十元之數，究係如何標準，不意校長竟用武力壓迫不命入門，試思職等均係一介書生，無拳無勇到校晉謁，不過爲校長提醒前言，予以安插，何勞預伏警察，對待抵抗，至於四十元之數，不啻嗟來之食，職等何至不顧人格，作此乞人不屑之舉，茲再具呈申請，請校長尊重自己人格，履行前言，仍請全體予以安插，若事實上實有困難情形，亦請按照各機關成例，每人予以三個月薪金之遣散費，以踐前言，而示中允，職等念校長岸予師表，冠冕人倫，當不至食言而肥，自隳信用也，如何之處，即乞核奪批示祗遵，不勝迫切待命之至，謹呈徐校長。

各校軍訓經費
二十三年度
最低限度仍應造報

【南京六日電】教部准訓監部咨，爲二十三年度以後各校軍訓經費，最低限度，應仍造報，特於五日通令各省市教廳局，轉飭遵照。

湘省全運大會
定十日在常溪舉行

【長沙五日電】湘省十四屆全運會，定本月十日在常溪舉行。

陳列珍奇農產
農學院二十五週年
十一日舉行紀念會

【本市消息】本月十一日，爲國立北平大學農學院二十五週年之期，屆時，除於上午十時在該院禮堂，舉行紀念會儀式，該校校長徐誦明，平大各學院院長，及各界名流，均將出席參加外，該院當局，並將乘紀念日機會，於是日上午，在該院舉行農產品比賽，參加比賽珍奇出品，計有六十斤大西瓜，三十斤之大蘿蔔，及多頭大白菜等物，均爲該院附近及西郊一帶之農產品，並附帶陳列有該院實驗所得各科優良種子，及農民手工製成各項刺繡木工品產，其數約千餘件，更於是日下午，舉行西郊農民秋收同樂會，以助餘興，遊藝項目，已決定爲：（一）放送留聲機，（二）國術，（三）音樂，（四）魔術，（五）雜耍，（六）跳舞，（七）相聲，（八）雙簧，（九）新劇，劇目爲畫家之妻，東方喜劇，荒村傀儡，（十）舊劇，計有：鴻鸞禧，汾河灣，坐宮，法門寺，捉放曹等齣，此外並有秧歌，五虎少林，益壽歌詞，太平聖會等等，凡西郊農民，均可前往參加云。

中學教科課本
各書局須全部送審

【南京六日電】教部微（五日）通令各省市教廳局，轉飭各書局，嗣後中學教科課本，須全部送審，凡前已呈送未完部份，須於下次送審時，一次繳齊，不得零星呈送，仰即遵照。

教育零訊

◇中法教育基金委員會，國立北平研究院，國立北平天然博物院三機關，在天然博物院花園內，建築陸謨克堂生物樓一座，該項工程，即將告竣，不久將舉行開幕禮。

◇平大定二十四日召開行政會議，審核體委會經費預算。

◇平大工學院，今日舉行院務會議，至出席校務會代表，昨均推定。

本市社會

本市推行新生活
已擬定辦法
內容共分四項
公安局編輯新生活會報

【市訊】平市新生活運動促進會，推行股正副股長邵文凱，余晉龢，對全市新生活推行，不遺餘力，對市面厲行新生活辦法，業已擬定，共分四項，市公安局爲完成警界新運，特編輯會報一種，印刷精良，內容豐富，對新生活意義，解釋極爲詳盡，日內出版後，即分發所屬各區隊員警閱讀，俾得明瞭一切云。

完成油路五條
明春再繼續工作
本年度本市馬路

【本市消息】市工務局，前於前門大街，及宣武門內大街各油路竣工後，即着手修補各地土路，現在東堂子胡同等處馬路，均巳竣工，聞本市本年度預算，共修油路十五條，上半年度（即七月以後至年底）只完成五條，此後天寒地凍，不能潑油，故預料明春工作，將較爲緊張，工務局爲促進工作進行計，招考監工員十五名，加以兩個月之訓練，然後分派工地，實行工作，此外擬另購修路汽轆兩架，載重汽車兩輛云。

王大森
將解衛戍部

【本市消息】王大森因發售救累丹，丹內含有毒品，被公安局拘捕，聞衛生局化驗該項救累丹結果，確係含有鴉片及海洛因等毒品，故公安局決將王大森解交平津衛戍司令部法辦，俟公文辦妥，即可起解云。

燕子李三
製就鐵籠
押在偵緝隊
解送公安局

燕子李三被捕後：經偵緝第四分隊審訊，對所作竊案，已供認不諱，聞燕子李三尚有白面癮，自被捕後，連向偵緝隊要求，速將其送交戒毒所，戒除毒癮，然後再送交主管機關依法治罪，當經偵緝隊拒絕，暫不送交戒毒所，蓋李三知戒毒所戒備不嚴，可於戒除白面之際，乘機脫逃，而偵緝隊亦窺破其奸計，李已無計可售，聞李三現仍押偵緝隊中，公安局恐其乘機脫逃，巳定製鐵籠一座，拘此飛賊於籠中，免其脫逃，一俟此鐵籠製就，方能將李三解局，又關於懲辦此巨犯竊盜巨犯李三辦法，刻尚未決定，公安局長余晉龢，已呈請市政府核示，將來是否解送法院，抑特別施以懲罰，現尚未定云。

李廷魁係正犯
業在內二區署供認
九華勝椅舖搶案

【本市消息】宣內大街九華勝椅舖，於一日晚，被二匪人持械搶去鈔洋九元餘，該區警察，當晚於府右街附近地方，將匪人騎去之自行車尋獲，翌日晚，又於西單南大街後，牛肉灣十號，韓人金以清家中，捕獲李廷魁一名，經內二區嚴訊結果，巳承認持槍行搶不諱，據李供稱：年二十五歲，係東省人，流落平市，並無居所，終日遊蕩，非但衣食無着，且有海洛英嗜好，窮極無聊，乃約友人某，至九華勝椅舖行搶，不意於短期間，因吸海洛英被捕云。

前夜蘆溝橋
發現巨響
查係爆炸物爆炸

前日夜間，蘆溝橋地方附近，突聞有巨大響聲，自西北而起，居民均被驚醒，經該管宛平縣政府公安局，派警調查，該響確係炮聲，但循聲前往，并未發現任何痕跡，只該橋迤北之小非口地方，發現破碎之鐵片多塊，地下有深約尺許之土坑，研究許久，究不知砲之由來，及聲之所由發，意者，或係年前軍隊所遺爆炸物，當時被土埋掩，直至今日，始自動爆炸云，現該項鐵片，巳由公安局派員收存云。

東郊又發現盜墓案

朝陽門外董皮廠村，住有鄉民安文貴者，四十許，本城人，與東直門內彭宅看管坟地，詎料日昨上午十時餘，伊查覺該坟南首正坟一座，被匪盜挖，圍徑約二尺，深約二尺，業經見棺，當即進城報告坟主彭某，一面并報告該管東郊區署，請飭屬查緝挖墓匪犯云。

名貴禮品 故宮日歷

故宮廿四年大日曆現已出版（內容）豐富如山水花卉名人字畫雕刻木器古書古銅古磁古物等應時按節應有盡有共三百餘幅活頁墻壁案頭皆可適用較往年尤為精彩餽贈親友非常相宜每只二元二角函購寄費三角 總批發處北平東城沙灘椽本賢廣告部電東三一零零

謙信商行

本行新到德國各種省油汽燈經用耐久格外價廉

西洋澡盆恭桶 臉盆銅鐵洋床 保險鐵櫃 洋鎖 俱全

北平前門外觀音寺中間電話局南二一一五號

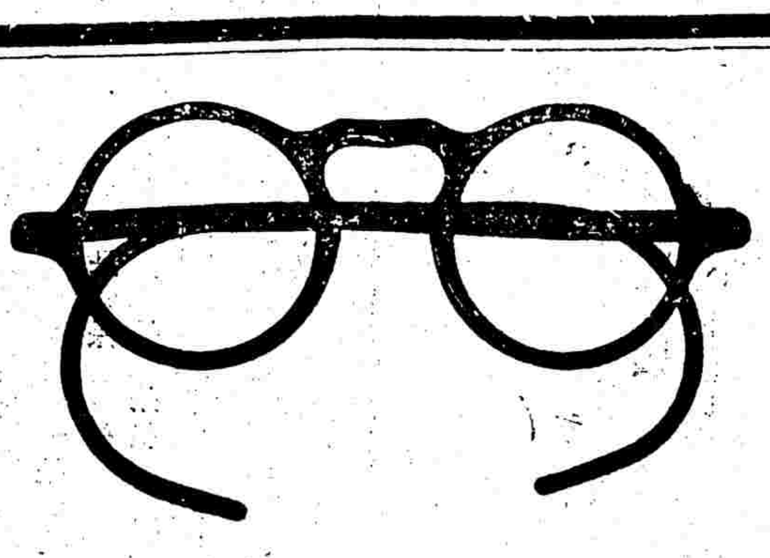

被邀入眼光學會專家

檢查目光爲一件極重要的事體蓋眼之於人關係實非淺鮮所以有爲人審查目光之責者理宜慎重其事萬弗可率爾操觚我精益同人對於學術研究向不懈驗光主任均能用極新方法以冀盡善盡美今者我精益被邀入美國眼光學會確係中國同業中之第一家是以諸君來精益配眼鏡無異在歐美配眼鏡因我精益之學術固可與歐美同業並駕齊驅也

前門外觀音寺西口路北

中國精益眼鏡公司北平支店謹啓

電話南局一百一十一號

適得其時

得其時。又隨時有機會。有希望。誠屬不易得之事業。又甚少機會希望也。本會現有儲戶十三萬一千餘名。時機與時宜者。請速來入會。

世界上之利害。皆以時機爲標準。誰人欲求其利而避其害。非識時機不可。本會之提倡儲蓄。在今日環境下。可謂適得其時。儲戶在本會儲蓄。既穩固可靠。亦可謂適得其時。凡有志儲蓄而能穩固可靠之事業者。不可失。

經濟原則

生活痛苦。即一旦暴富。與平時經濟生活。月月儲蓄。到期還本。儲戶積少成多。亦由於儲蓄之數比例而生利。所得之暴富。可儲蓄。是以有百利而無一弊。經濟基礎者。速來入會。

詳章函索即寄 北平東交民巷九至十一號 電話東局一五二二號

人生經濟原則。不外平衡逐漸發展。人生之經濟。生活方能不失平衡。而達到最大成功。前進設或如是。反是方不特暴富幸福。相離過遠。爲經常之道。亦非真正五萬元之特獎。儲戶經濟上平衡之發展。本會屬之時。如有深知人生經濟之原則。而欲樹立投機。每人月時與

萬國儲蓄會啓

購藥各界特別注意

東南西北 慶仁堂參茸藥莊

新到 庫倫黃蓍 定價從優格外克己

◁應時驅暑各種名藥▷ ◁一備俱全▷

局方至寶丹 牛黃清心丸 吹喉錫類散 補效避瘟散 八寶紅靈丹

〔一號十五星期大減價〕

後櫃批發 東號崇外路東 電話分局二五三 南號珠市口路南 電話分局一二六二 西號虎坊橋三八號 電話南局二五八 北號西四北路東 電話東局一九七四號

價目格外從廉

郵函寄藥敏捷不悞

介紹命理名著 命數叢談

內容載有政要人物命造百餘及命理精微爲研究命理必備之參考書並可以各人之命運設局部之變遷人生之禍福爲繼起之秀每集售價一元五角同志研究仍可函購 光明殿三十九號張宅

咳嗽！ —唯一聖藥— 護肺止嗽丹

煤市街 中西製藥社

西鶴年堂參茸國藥莊

啟者本號自前明嘉靖年開設迄今已逾四百餘年各省馳名凡所售各種藥品無不精益求精惟因品類繁多不及備載今將本堂應時藥略舉數種以供購者之便

止嗽化痰丸 主治 男婦老幼遠年近日新久咳嗽服之最宜

秋瘟清化丸 主治 秋瘟日晡身燒汗出纏綿不已服之自解

小兒止嗽金丹 主治 咳嗽喘急曲腰欠腹口吐涎沫並皆治之

參茸丸 主治 陰分不足氣血兩虧常服此丸補養身體

玉液金丹 主治 奇經胎前產後血海不足妊娠受損等症

舒肝露 主治 解鬱舒肝嘔氣吐酸心胃刺痛腰背牽連

總號宣武門外菜市口路北電話南局六百五十二號 分號東安市場正門內路南電話東局一千零八十三號

順天醫院 新法戒烟

院長 董子鶴 前門外李鐵拐斜街中間路南 電話南局一九二〇

◁本院原有內科花柳病科茲又新增腦系科產婦科▷

腦系科

本院院長董子鶴先生鑒於中風症危險性多年研究此症確有效無弊之預防法凡體格魁偉者如覺頭暈耳鳴手足麻木記憶力減退畏熱者具此等症狀即是中風之病發生之先兆人若失此一二者宜速來院檢驗血壓以資預防本院每日午後一至四時檢驗血壓免費

產婦科

北平一市人口繁殖生育蓬勃然專門產科女醫士則極端缺乏致數萬婦女生命委於助產婦之手此誠匪大之缺憾也本院長愍焉憂之特爲增設此科聘請魯義琨女醫師爲本科主任女士前在南洋醫院任產婦科對於產婦科子宮諸病富有經驗本院備有產房出診接生住院難產皆可取費從廉每日午前九點至十二點午後一至四點星期照常

故宮博物院開放通告

本院現將外東路佈置就緒，重新開放，內中陳設如戲衣，盔頭，武器，樂器，以及圓明園模型地圖，康熙乾隆萬壽圖，暨內務府內閣軍機處等檔案，專門陳列室琳琅滿目，煥然一新，茲改訂開放時間如次，每逢星期日及星期四開放中路及內東路，每星期三六開放外東路，每星期一五開放西路及外西路，每逢星期二休息，（一）售票時間上午八時起至下午三時止，參觀者均限於三時半前退出，（二）入門券售大洋五角，童僕一律購票，（三）優待軍人每券售大洋一角，以制服整齊爲限，禁止携帶軍械入門，景山每早七時開放，下午五時止票，六時退出，票價大洋五分，十張售大洋四元，每月一日於翌日補行減價開放，票價銅元二十枚，太廟舊址羌麗灰鶴翔翔……

地安門外 仁一堂 慶記藥莊

新張之期 一號十五星期大減價

應售各種防暑藥品用者注意

特備上等佳品優良

花旗洋參 茄楠沉香 四川厚朴 羚羊尖 暹羅角 白銀耳

價目從優格外克己

中央刻經院

開設北平宣武門外大街北頭紅洋樓內電話南局二八七四

諸部經典 本欄共書五十四種 合洋五元八角八分

經名	譯者	冊數	價目
法華三經		三冊	五角五分
無量義經	曇摩伽陀耶舍譯	一冊	八分
妙法蓮華經	鳩摩羅什譯	一冊	四角
觀普賢菩薩行法經	曇摩蜜多譯	一冊	七分
觀世音經	鳩摩羅什譯	一冊	四分
淨土四經		四冊	三角一分
佛說無量壽經	康僧鎧譯	一冊	一角
佛說觀無量壽佛經	畺良耶舍譯	一冊	八分
佛說阿彌陀經	鳩摩羅什譯	一冊	六分
普賢菩薩行願品	般若譯	一冊	七分
曼殊師利十種大願		一張	三角
楞嚴經	般刺密帝譯	一冊	四分
金剛經	鳩摩羅什譯	一冊	八分
金剛經	鳩摩羅什譯	一冊	八分
紬珍黃金剛經有套	鳩摩羅什譯	一冊	一角五分
大乘法寶（紙紅字乾隆皇帝御筆金剛經心經）		一套	七角

經名	譯者	冊數	價目
蘇東坡書金剛經	蘇東坡書	一冊	三角
金剛經 觀音經 藥師經	鳩摩羅什譯	合一套	三角
宋拓阿彌陀經		一冊	二角
神珍阿彌陀經		一冊	五分
三歸五戒		一冊	一角五分
圓覺經	佛陀多羅譯	一冊	一角二分
華嚴經淨行品	實叉難陀譯	一冊	五分
大乘大虛空藏菩薩所問經	不空譯	一冊	五角
釋氏三經 一，佛遺教經 二，四十二章經 三，八大人覺經（三種一本合訂）		一冊	八分
藥師經		一冊	一角五分
高王觀世音經		一冊	八分
佛說父母恩難報經	安世高譯	一冊	一角
佛說法滅盡經 佛說彌勒成佛經	鳩摩羅什譯	合一冊	八分
善生經 玉耶經	僧伽提婆譯 竺曇無蘭譯	合一冊	八分
地藏經	實叉難陀譯	一冊	一角二分
盂蘭盆經	竺法護譯	一冊	六分
雜藏經	法顯譯	一冊	六分
餓鬼報應經		一冊	四分
鬼問目連經	安世高譯	一冊	四分
集一切福德三昧經	鳩摩羅什譯	一冊	一角八分
信佛功德經	法賢譯	一冊	六分
人受十善戒經		一冊	五分
佛說大乘戒經	施護譯	一冊	八分
佛說受十善戒經		一冊	二分
佛說解憂經	法天譯	一張	七分

經注撰述 本欄共十五種 合洋四元三角二分

經名	撰者	冊數	價目
金剛經集注	曹良弼集註	一冊	七分
金剛經句解便蒙	石天基	一冊	三分
金剛經石注	李圓淨	一冊	二角五分
楞嚴經指掌		一冊	七分
楞嚴經淺說	每部二冊	一冊	七分
七種心經會譯	楊棲鵝編	一冊	八分
心經添足	清淨逸	一冊	五分
心經實贊	弘贊述	一冊	一角
心經口訣	大圓居士說	一冊	四角
觀音救苦經示現圖證		一冊	二角
佛遺教經補注	吳有章	一冊	八分
佛說輪轉五道罪福報應經	王先生集解	一冊	二角六分
求那跋陀羅譯	求那毗地譯	一本	二分
百喻經研究		一本	六分
地藏經 梁皇懺隨聞錄	諦閑講	一本	一角

經名	譯者	冊數	價目
佛說伏淫經	法炬譯	一冊	九分
佛說忍辱經	法炬譯	一冊	四分
佛說十善業道經	實叉難陀譯	一冊	三分
佛說淨業障經		一冊	四分
拔除過罪生死得度經	帛尸梨蜜多羅譯	一冊	八分
佛說延壽經		一冊	一冊五分
佛說了本生死經	支謙譯	一冊	六分
佛說灌頂隨願往生十方淨土經	帛尸梨蜜多羅譯	一冊	三分
華嚴經明法品		一冊	七分

淋濁斷根 伊爾氏淋濁丸

主治 白濁赤濁 膀胱濕熱 婦女白帶 小便刺痛 尿意頻促 大凡一切淋爛 尿道腐爛 腰腿疼 諸症無不統治 尿中混血 體虛腎弱 服之不數日立見奇效靈驗非他藥可比 龜頭封閉 夜夢遺精 膿血淋漓 久淋不愈

每盒大洋一圓五角 每打十五圓

北平各大藥房及他埠藥房均有代售

山東惠東大藥房總發行 濟南 濰縣 青島

北平同濟堂參茸藥材啓事

敬啟者本堂設參茸專櫃經理批發參茸膠醴丸散膏丹馳名中外貨真價廉凡有信件交易及外洋華僑郵便購物凡賜顧十元以上貨價本堂擔負木匣布皮郵費一倍及新衡器大小等另有詳細章程函索即寄價目表藥目以資擇用幸留意焉 大柵欄電南二九一四號電報掛號八〇〇二 本堂主人謹啟

養血調經 安胎種子靈 婦科回生丹

天造化之功起死回生之力因名……治婦女各症列下主治妊婦失……或產後血虛損身體而……不思飲食精神倦憊肝氣不舒……種子靈藥大匣十二丸一元二……

勞傷吐血咳嗽定喘 保肺止咳丸

廣德堂改用方單啟事

本堂自前清嘉慶年開設以來秘製世傳古方段氏金丹 專治痰喘咳嗽五勞七傷吐血肺弱等症 又加味女金丹 專治婦人經血不調胎前產後諸症 開胃散氣丸 專治心胃疼痛等症 婦人白帶藥 乃近有無恥之徒早印本堂方單以僞藥充冒……

北平前門外西河沿九十號廣德堂

剷除 衰弱 補血

地址 東安市場內路東 東四牌樓北大街 太和藥房

北平大柵欄廣生行有限公司啓　電南一八四二號

民間

歡迎投稿

[illegible]

隴西大旱雖蘇 賣女官價每歲一元

妻婢與童養媳價值相同

旅中親見一幕慘劇

西北之威迭堡，爲臨澤（撫彝）縣之一大鎮，居民舊有一千餘戶，迭經兵亂災害，老死壯逃，今僅六七百戶，逃戶糧賦，加由未逃戶口負責，於是痛苦益深，相繼逃亡者亦益多，近年荒旱，耕種都在五成上下，故縣城鄰封，雖有豐收，而該堡物價，究未低平，地士缺乏資金，無力播種，送人白耕，尚無敢應，故隴西大旱之年，雖云過去，而農民所感隱痛，仍屬有加無已，其婦女年齡未逾二十，而照每歲一元標準，出賣與人爲妻婢，或童養媳之慘事，尚時有所聞，且恐不僅一地爲然也。

車宿堡店，傍晚出游，忽聞痛哭聲，遠自一巷來，趨視之，見一年逾四十之男人，倒曳一女孩之足，擦地拖行，尚有一較幼之男孩，手提紅布鞋一雙，亦哭泣相隨，急止而詢之，始悉該女孩已爲人之童養媳，因虐待逃歸，不願復返，乃父始迫而出此，女齡僅十四，甚不忍之，因代請其父，不妨緩日再送，據答，「嫁出的女兒，如賣出的牛馬，有啥說頭，何況前幾天我還使了她公公的兩塊銀子，兩石麥子，唉，這**賊娃**子「一點也不替娘老子爭氣」，問：「難道收到這點銀子和麥子，就把你女兒給人去了麼」，答：「不是，在先還接了人家的十四塊銀子呢，因爲她也纔十四歲」，時女孩尚捧頭傷泣，遇經多方勸導，始有返意，惟不願乃父送，而願舅父送之，但據乃父所稱，舅父早已拒絕其請，記者願代勸駕，由提鞋小孩，（卽女孩之弟）導至其家，伊舅負氣答云：「我不幹，讓他（女父）自己送去，當時，我和我妹子（指女孩母）曾說過，縱至討口，也不願把女兒給人家做童養媳，誰叫他不聽。」

門後忽轉出一婦人，衣服襤褸，滿面淚痕，似欲有所陳述，復又哭不成詞，詢之，乃女孩之母，俊儀期期艾艾，曰：「舅舅，看在這位老總（指記者）的面子上，你再去送她一回吧」，故允同至女處，遲至夕陽西下，並經母舅催促，女始姍姍出戶，含淚而去，後其父爲欲解釋忍心賣女之故，乃出新舊紙條一束曰：「委員（亦稱記者）我也不怕你會害我們，請你看看這些，你就該明白我們的痛苦了」，記者接視 **傢伙** 之，全是長約三寸，寬約八分之捐飛，在一年中計得二十七張，每一張上，尚併寫捐目數事，茲除田賦附加歲有定額，與駐軍維持地方治安，人民得享保護權利，應設兵站，供應糧草雖用不計外，他如煙未下種而捐單早已飛至之「煙畝罰款」，並無買賣可言，有之，亦不過賣兒賣女之慘事耳【未完】

民間之下層地獄

廣州花事開到荼䕷

花捐負担約計七成

廣州花事，最盛者首推南塘，蓋地點適中，羣花薈萃，一若上海之羣玉坊，昔年北平之八大衚衕也，顧邇年亦受不景氣影響，頗呈冷落之象，雖去歲暫作一度花選及曲選等事，表面上似有欣欣向榮之槪，第據蒔花者言，則謂近年所業，已如開到荼䕷，在曩昔五月至八月，本最暢旺，但去歲因各行生意不佳，且往時之辦捐務者，每藉花筵作應酬場所，近年亦甚冷淡，故在旺月時期，亦如往年之淡月，以南塘而論，兩年前可容妓女千數百人，今僅得五百人左右，隸大寨者不過二百人而已，考厥原因，其一則如上述，其二則以花捐負担過重，益難支持，現在妓女每出局侑觴一次，名目上雖得五元代價，實際除去一元四角花捐，六毫半附加費，四角教育費，二角公路費，二角增步工廠費，及一元歸妓寨得外，其本人所得者，只一元一毫半之値而已，至於妓女本身之生活費用，最低限度者，每月計電燈費二元，牌照費二元七角，食用十八元，孃媽工銀二元，洗衣脂粉費四元，總算月非三十金不足，而添衣飾等尚未計也，以是而推，平均須每晚一局，始能支持，其花而不紅者，則惟有與姊妹花搭房以圖節省，甚或淪作野花，於此地外，若東堤，若鬼棚，亦闌珊如一，至於[illegible]河路等處，因工業不振，苦況更不可以言喩矣。

【注】妓寨，猶北京之班子。卽妓寨之粵語也。

浴堂中的擦背人（下）

—還兼着捏脚和扦脚—

照例他們是先以姓和住址來做了開場白，於是就慢慢的作進步的工作了，譬如：「先生，你老人家好久不洗澡了嗎，以往在那洗呵，今天我替你老格外的擦乾淨一點，可是：……可是我們的生活苦得很呵……我們……我們在此地你知道嗎，先生，我們是沒得工錢的呢，我們全靠像你老這樣的客人的照應呵，你老有外賞，請單獨給我就是，千萬別「交堂」，（交堂卽交櫃）……你老眞是個好人，他媽的……昨天我遇到了一個鬼，我給他擦了半天，特別給他擦得乾淨，可是到後他半個子兒外花也不給，先生，你想這不是個鬼嗎，……」擦背者中十有五六總有這一套的，其技雖劣，然就其生活之苦況而言亦不無可原之處。

背擦好，當你正要走出盆間的時候，那擦背者就提高了嗓子向外喊着「出水」，這樣喊過，他就跟着客人一起出了盆間，隨手把一根竹簽擱在客人面前，算是擦了背以後的憑證，在向背上亂擦時，掌擦的一[illegible]根竹簽，[illegible]你叫人來擦背代價這一行中，[illegible]這時候，那擦背的心總平靜下去，在浴室裏，擦背之外，還有捏脚和扦脚兩樣，尤其是捏脚，[illegible]容易受人歡迎，他的工作，比擦背來得省力。

捏脚的人先在一隻矮凳上，鋪了一塊毛巾，客人則躺到榻中，把一隻脚壓在那膝蓋上，於是就開始工作了，被捏的脚，其趾縫中往往是患痔瀣的多，平日搔的程度已到極點，一經毛巾揉捏，便覺舒適萬分，他不過是臨時止癢而已。

捏脚者的居心，多半不存好意，他要捏到出血，才盡了他的責任，患痔瀣趾縫中，差不多都長有細水泡，水泡被捏破，水就蔓延到好肉上去，隔不多天，這好肉上也會長出許多水泡來，是四個趾縫裏，全犯了這毛病，至癢，癢了就得去就捏，所以好好的一雙脚，壓過幾回的捏後，便像賣給他一樣了，一個捏脚有了癖的人，他一進浴室，癢會立刻發作，捏脚所化的時間，是沒有一定的，你叫停，他才停，你要不叫停的話，他老是捏着，你因爲你也許會喊痛，喊痛的時候，當然要叫止了。

▲捏脚以外還有扦脚▼

扦脚是像外科醫師施用手術似的，濕那一柄短短的「扦脚刀」，不過扦脚和捏脚相比，彷彿又是扦脚來得風行一點，扦脚是括去你趾底上厚皮，使得你的趾底裏不存二塊老皮，這種工作，費時不到二十五分鐘，在三行之中，最省力的了。

擦背和捏趾扦趾，是異曲同工的，所以有許多地方，這三種工作，是相連的，但是小浴堂裏有這樣辦法，較大的浴堂便不許兼差，各行有各行的專人，多半因爲主顧多，事實上亦斷不許兼帶辦理了。

在南方開浴室的人，大多是江蘇省的丹陽人，其次就是紹興人，不過紹興人實在少得很，在北平開浴室的，多半信奉回教，浴室成本，當然不一律，但在南方，資本起碼得八千，如果精緻一點，五萬六萬也是可以的。

在杭州，據說開混堂（杭州人叫浴爲混堂，因爲任何人皆可入內之故，）和開茶店一樣是不容易做的一種營業，非要在社會上有特殊地位的人來做不成，尤其是開混堂，萬一有人來跟你來作對，那他只要叫個女人來跑進你的門限，那你這混堂一定會受到極大的不幸，沒有人來光顧了，所以普通人是決不會輕易開浴堂的。—【完】—

徵求辦報人才

茲有新聞界某君，從事報業，歷史悠久，能力經驗亦足相副，現擬組織報社通訊社，鑒於個人之才力有限，特公開徵求人才合作，自經理各部主任以及編輯等職務，皆所需要，破除介紹習慣，量其才能，予以位置，茲並開列數項標準如下，（一）本人經濟力量豐足，而需要人才合作者，（二）經濟有來源，或力能籌欵（不拘全部或一部份）者，（三）營業（指廣告或銷報）有把握者，（四）有編輯經驗者，（五）有交際天才者，（六）能任一種以上之職務者，（須說明能任何種職務），（七）有志新聞事業，願練習者，但有合於以上各項中之一項者，皆可投函應徵，惟須將本人之力，及經歷，以及適當之願望，詳細說明，認爲合適能合，再行約地邀談，未經函邀，概不招待，來函統寄北平宣外大街北京日報社廣告部十號信箱，不合恕不一一答復。

華興載重汽車行

本行包運貨物　搬家送車站　遠路送靈　遊行廣告

地址西單北大街路東　電西一二四號

五星牌 啤酒汽水

夏令祛暑　[illegible]解渴　[illegible]衛生

汽水能先　卸病延年　暢胃舒肝

本廠汽水　啤酒製造　請君嘗試

質美價廉　名師所傳　便非虛言

新爲貢粉　中外購用

水爲玉泉　譽滿中寰

本廠創辦有年精選中國最優良大麥與天下第一泉同一水脉之泉水釀成五星啤酒各種汽水夏令飲之能健脾養胃却暑生津誠無上妙品也

雙合盛啤酒汽水廠　製造廠北平廣安車站電話南局[illegible]號　分銷處北平和內東單牌樓[illegible]

北平唯一毛線專家

秋季大減價

新到大宗中西毛絨　品[illegible]西化　粧香粉湖　南湘綉花　新奇各種花邊　各貨均行備齊

注意　國產飛機毛線　買兩磅送一磅

同濟診療所

院長張潤芝博士

地址　北平前門外李鐵拐斜街東口　電話南局一千二百七十九號

介紹前清御醫力鈞醫隱先生

秘製聖藥

內廷珍用　神效非常

美容漿　潤腸膏　健胃散　化痰潤肺膏　痔疾膏　治喘煙

以上各品神效非常

由其家嗣嘉禾大夫精製出讓

注意　嘉禾大夫　設診宣外大街六一　獨創最新綜合療法卽正　本清源之治並附設衛生指導部　欲知家庭衛生之調劑品藥療法指導　詳章函索卽寄

徵求印刷品介紹員

某大印刷局現擬徵求專門兜攬印刷品之交際員數人，如（一）能兜攬機關或學校全部或一部印刷品者，（二）交際寬廣，雖非印刷界出身，自問有此能力者，（三）手邊有待印之件，而希望得介紹報酬者，凡有適合上列三項中之一項者，不論在本地或外省，均可投函北平宣外大街北京日報廣告部二十七號信箱，惟須有詳細說明，頗爲一次之介紹或久任介紹，並述明希望報酬特別豐厚。

小說專頁

長篇小說　**幾度垂楊**（三十七）（靈[illegible]）

第四回　黃金有價冶葉受苞苴　垂柳無情金鈴記攀折

惟圖道，不但別人不信，連我也是如此，泰伯得意異常道，那眞冤死人了，不過此事，將來或許成爲事實，也未可知，至於現在，正在這裡與李總理平總辦，商議着，預備將他找回來呢，李平兩人，也竭力從旁證明，惟圖道，本來你不應將心愛的人，放在外邊，到底叫人有好些不放心，泰伯笑道，你別看這孩子唱戲時極風騷，可是實質誠厚極了，只有矢志從我的一條心，並且再三聲明，現在雖不得已而犧牲色相，只唱戲養師傅養家，決不有一絲一毫的非禮行動叫我懸心，我幾次留心體察，他居然的到也做的到，極端保守貞操。並不像別的女戲子，唱戲之外，還兼不要臉的副業，看來必待我負了心，或是回絕了他，說你不必白白辜負青春了，到那時候，才能物色他的如意郎呢，在座的人，聽泰伯這樣的大吹大擂，要笑都不好意思，只好隨便敷衍他幾句，尤其微香坐在一邊，鼻子裡只哼哼不止。泰伯一看手表，時候已不早了，便急急叫備車，帶了他部下，以及幾個姑娘，風馳電掣而去，沸祖也自回家，因心中念着龍介的事，滿心想回去，即叫他來痛斥一番，無如時已太晚，只得於次日到國務院的時候，傳龍介進見，拍桌大罵一頓道，我坐這把交椅，並不是容易事，你又不是十七八歲的小夥子，爲什麼貓兒聞腥似的，這樣貪愛風流，娶妾也有娶妾的經綸，你可知道，在台上做官時不能娶，有利害關係時不能娶，你活了這們大，官做了這們久，難道不知這些避節兒嗎，這楊依依既是宗黨魁所眷愛的，你有多大腦袋，敢與他作起對來，如今也不說別的，你快些把楊依依放出去，要不然，你就聽候交代，這兩條路，由你自己挑選去，我這個辛辛苦苦得來的前程，幾乎被你送掉了，眞是那裡說起【未完】

偵探短篇　**領鈕**（八）（小青譯）

昔有牙醫某，以蘭特姆嵌置牙心中，陷其仇家，越一晝夜而仇家歿，衆疑之，令醫士反覆剖驗，至十餘次，卒未獲受毒之迹兆，獄不得直，及後，牙醫於醉中自洩，始置法焉，夫人多經驗，此理必熟審也，言至此，覺夫人嚙齒作聲，酥胸間，吐喘之勢，漸次加促，因續曰，設以之啄成領鈕，加於脊梁間，則傳染尤易，取効亦速，夫人力撓兩手，直欲失聲而嗥，杜那克隨出鉛盒之鈕，置桌上曰，非類此耶，夫人立踊而起，桌幾爲覆，頹聲呼曰，培脫朗，杜那克從容曰，渠尙假臥未省，恐不能應夫人之召，夫人目注杜那克久之，愀然倒椅間，慘默無語，一如以癡疲之舵工，駛舟於驚風駭浪中，無一綫希望者，杜那克乃徐徐曰，夫人恕吾，鄙人乃擾清興，然此來實爲五百萬法郎計，今既得有歸宿，於職已盡，夫人易速治裝，吾等行矣，夫人至白之面，至是已無可變易，嗄然曰，何往耶，杜那克曰，巴黎耳。【完】

孽海競渡（三十七）（戊戌生）

第三回　聞偶語驚心防毒計　瞻華顏巨眼識英雄

世安好容易說了半天話，連激帶勸的將芙英說動主意，方自欣幸，忽又逢着曼雲這不解事的，偏說上海不能去，他如何不着急呢，急忙連連丟眼色與曼雲，又不待他說下去，忙接口道，你那裡知道上海的細情，你又沒去過，儘聽人家的片面之詞，也跟着隨便說，要知道這塲合，確是繁華處所，唱戲的去一個紅一個，因爲那邊有錢的人多，晚上無事，多數是以聽戲爲消遣，每人拿十幾塊錢，捧捧戲子，不算什麼，可是上海本地原有幾個戲子，他們都有些厭煩了，正想換換新鮮口味，芙英的名氣和技藝一，到上海去，一定大大歡迎，我那朋友說，上海七八個大戲院，天天晚上賣滿座，也不知那來的許多人，比北京那麼小的館子，還只賣六七成座，裏邊倒有三四成聽蹭戲的，這一比可眞遠去啦，你瞧，凡是到那邊唱紅過的人，不過去唱一兩個月，回來就够過一兩年，不强似在北京天天賣苦力還不够澆裹嗎，這種地方不去，那兒幾去得呢，曼雲道，我只說了一句，你就來了這一大篇，說由我說，聽不聽由你們，芙英見曼雲薄怒，忙拿話岔開道，這也不是一天半天能解決的事，不必儘今夜研究，世安道，我眞忘了呢，有一件新鮮事兒，要告訴你，說着拿手往樓上一指，輕聲道，就是樓上的秋波老九，他成了相思病了，你猜猜看，他日夜想念的是誰，芙英道，這是你的艷福鴻運，老三之外，又來個老九，世安道，你猜錯了，他雖則找我，但目的是要我做月老，因爲他所懷念的人，正是我的朋友，虧他調查淸楚了，這幾天他也來湊熱鬧，嘀嘀咕咕求老三不算，還直接來求我，你說可奇不可奇，芙英給世安這一說，不覺神經過敏的說道，不是想你，難道想我嗎，世安拿手指在臉上括了幾下道，虧你不識羞，自己臉上擦粉，難不成凡是女子都愛好戲子嗎，偏他心愛的不是你，芙英給世安說得臉都紅了，回答不出話來，轉是曼雲代他解說道，照你這樣曲裡拐灣的說，難怪他這樣想，便是你叫我猜，我也要如此猜的，芙英道，老三這話，才算得至公無私，你自己故意布這些疑陣，叫我猜，偏又這樣遮遮掩掩的，我原說他對你表示好意，你又不痛痛快快的承認，如今却又來羞我，我這裡還有憑據哩，說着，從口袋裡取出一封信來，向桌上一擲道，我知道你不過爲瞞着老三，怕他不答應，就會生出風波來，是不是呢。【未完】

兩角小洋之來去（十）（賢著）

短篇名著（六）一碗麵之大施主

我倒有些不服氣起來，自管在一隻桌子旁邊，大搖大擺的坐了下來，喚我那朋友也坐了，就把袋兒翻個身，掏出那十二個銅元，重重的放在桌子上，故意要使這銅元的聲音，送到那跑堂們的耳中，好教他們知道，我身上雖然不光鮮，袋兒裡却並不是空的，要知我們實是落拓不羈的名士呢，接着我又提着嗓子，喊了一聲，弄一碗大肉麵來，眼瞧着旁邊十二個銅元，眞張大口無限的聲威，自己覺得高坐在這桌子旁邊，很像是個面團團的富家翁呢。

但是瞧那朋友時，却和我大不相同。蜷蜷縮縮的坐在一邊，自帶着一種寒乞之相，兩個眼兒，却兀在我十二個銅元上兜着圈子，可見我們立地做人，這錢兒是萬萬少不得的，一有了錢，處處都占上風，就是你走到街上，狗兒見了也搖尾歡迎咧。

那時我那朋友，向我十二個銅元上，呆瞧了好一會，就把頭兒挨近了我，低聲說道，你今天可是當眞發了橫財，怎麼有這許多錢兒，就你這一派架子，也活像變了個公子哥兒咧，只不知道你這些錢兒，是眞的還是假的，請你給一個我瞧瞧，我簡直和他久違了。

我笑了一笑，就取了一個給他，他翻來覆去的瞧了好久，又稍着指兒彈了幾下，一聲喃喃的說道，這聲音怪好聽啊，怪好聽啊，我只瞧着他微微的笑，他又玩弄了好一會，方才依依不捨似的還了我。

這時那一碗麵已端上來了，我那朋友，早就瞪着兩眼，一路迎他到桌上，接着就刷的舉起筷來，卽忙半吞半嚼的吃着，霎時間那碗咧筷咧，牙齒咧，喉嚨咧，彷彿奏着八音琴似的，一起響了起來，我在旁瞧着，見他吃得十分有味，那葱香麵香肉香，又不住的送進我鼻子，引得我喉嚨裡癢癢的，一連咽了好幾回饞涎．很想向他分些兒吃，只又開不得口，沒法兒想，便掩着鼻子，背過臉兒，向那當中一幅半黃半黑的關帝像瞧着，想借那周倉手中一把青龍偃月刀，殺死那一條條的饞蟲，叵耐我眼兒一斜，偏又射在下邊長台上一面半明半暗的鏡兒中，瞧見我那朋友捧着碗兒，吃得益發高興，幾乎把個頭兒，也送到了碗裡去，到此我再也忍不住了，便想鼓着勇氣，向他說情，和他做個哈夫，分而食之，誰知我口兒沒開，他的碗中早已空了，別說麵兒不剩一條，連那湯兒也不留一滴，瞧他却還捧着碗兒，兀是不放。

當下我便恨恨的立了起來，開口說道，算了罷，別把這碗兒吞了下去呢，我那朋友不知就裡，向我瞧了一眼，忙把那碗兒放下了，抹過了臉，我便替他付了錢，一塊兒出來，十二個銅元，到此已去了一半，只想起了慈善事業四字，倒也並不疼惜，走了一程，我鼻子裡既不聞了麵香，心中的怒氣，也就平了，暗想我剛才飽餐了白米飯和鹹菜肉絲湯，肚子裏也裝不進許多東西，沒的爲了幾條麵，和朋友鬥氣呢。【未完】

政府特許發展全國實業之銀行

交通銀行

辦理儲蓄信託及一般銀行業務

資本金一千萬元　公積金二百三十餘萬元　前清光緒三十三年創辦

總行　上海黃浦灘路十四號

上海各支行　[illegible]

外埠分支行　[illegible]

北平分行　西河沿　經理室電話南局二一號　出納室南局三三九號　四一三六號

香久醫院

科目　統治內外兩科皮膚花柳　專門婦嬰科

新法戒烟　負責戒淨　毫無痛苦

特備人造太陽燈最新電氣治療

附設產科　朱慶瀾介紹　李惠敏女士西法接生

診治時間　門診上午九時至下午二時　出診下午午前掛號

地址　西單報子街西首甲五十二號　電話西局一千一百五十八號

張賓文律師

事務所　北新華街小六部口五號　電話南局二四八號

秀貞女醫院

專門產科　婦科兒科　內外科

診每日上午九時　下午六時

診院地址　西單北大街　電話西局一五九

請吸國貨

大美麗牌香烟

每罐售大洋四角　每小包售大銅元二十二枚

中國華成烟公司出品　北平分公司華記烟行

金城銀行

總分行所在地點　天津　北平　上海　漢口　青島　大連　哈爾濱　南京　蘇州　常熟　長沙　石家莊　開封　國內外各都會商埠均有代理機關

股本總額一千萬元（收足）　公積金共計三百萬元　七百五十萬元

辦理銀行一切業務兼收各種儲蓄存款

本報聘任張賓文律師爲法律顧問啓事

茲聘張賓文律師爲本報常年法律顧問一切法律事件除另文通告外此啓

律師張賓文受任北京日報常年法律顧問通告

茲受北京日報聘爲常年法律顧問如有侵害該報名譽財產及其他一切法益者本律師當依法盡保障之責特此通告　事務所　內小六部口五號　電話南局一百四十八號

頤華載重汽車行

本行備有大小載重汽車多輛常應包運貨物接送各車站搬家遊行廣告學校旅行遠路接送靈柩非常便利定期不悞價錢公平　本行開設阜城門內錦什坊街中間電話西局一八五五號　本行經理范連溥謹啓

律師張鳳文通告

茲受任長盛汽車行經理李晉三常年法律顧問嗣後如有侵害該汽車行及李君一切法益者本律師當依法保障之

律師張鳳文事務所

本所北平前外草廠頭條三號　電話南局三百七十九號　分所南市西單北大街一百三十號　電話西局六百三十四號

長盛汽車行經理李晉三啓事

茲聘請張鳳文律師爲常年法律顧問此後凡關於本汽車行及本人一切法律事件由張律師全權辦理

本報增刊學生談座及原有文藝版徵稿

本報現擬增刊學生談座一版，爲中學以上學生所闢一新園地，歡迎各學校學生投稿，凡關於學生生活，及各種有趣味之選稿，皆可自由投寄，又原來第八版消稿，亦擬更名「金戈」，兼收新舊文藝稿件，概以簡短爲主，一經刊載，亦悉有薄酬，以上兩版，定於十月下旬開始改進，如承投稿，請自即日惠下，來稿有時間性者，當提前發表，茲訂簡則如次。

（一）來稿不拘體例，白話文言兼收，以數百字之短文爲最宜，至長不得過千字。

（二）來稿請依以下各項規定：（1）勿草率，（2）勿橫寫倒行，（3）勿兩面寫，（4）勿斷續未完。

（三）來稿編者有刪改權，不合之稿，概不退回，其必須退還者，請附書就退寄地名及黏足郵票之信封。

（四）稿尾請書明地址及蓋印鑑。

（五）來稿一經發表，卽酌致千字二元至五角之薄酬，酬金於月終結算，當於次月五日前發報發給，刊登之文，不滿千字者，酌贈本報。

（七）來稿書明不受酬或不發給章者，酌贈本報。

（六）酬金滿三月不領取者，即予銷册，恕不再發。

華成公司出品

實事求是打倒一切虛僞空白贈品之琴棋牌

香烟每小包售洋五分　小空包連內殼掉換下列十大贈品

空皮三隻　換瑞光皂一塊
空皮六隻　換江西細磁茶碗一個
空皮八隻　換紅牙筷一雙
空皮十隻　換三友社出品大毛巾一條
空皮十五隻　換白玉香皂一塊
空皮二十隻　換電光襪一雙
空皮廿五隻　換江西細磁茶壺一把
空皮三十隻　換屯溪西式烟咀一雙
空皮四十隻　換洋磁面盆一隻
空皮五十隻　換膠皮鞋一雙

代換贈品處列下

華記烟行，東皇城根二十三號　瑞生棧，安定門內　和成號，北新橋　利豐行，東四牌樓　謙源號，東單牌樓　順聚號，王府井　隆福泰，東珠市口　寶三元，前門大街　六和源，糧食店　義豐行，十間房　永興成，米市胡同

義順永，趙錐子胡同　聚發棧，鼓樓東　德慶號，德勝門內　慶長義，新街口　義順恒，西四牌樓　雙順和，西安門內　瑞發興，西單牌樓　復源恒，西單牌樓南　魁順祥，兵部窪　華勝棧，德勝門外　泰和成，齊化門外

北平華記烟行啓　電話東局三九五七

利盛祥木器行

本行提倡實業起見特請上洋技師精製各種木器無一不備價目克己歡迎各界參觀

本行主人謹白　宣外騾馬市大街路南

構造身體的理想補食

商標　**解百勒**　標

麥精魚肝油

TRADE MARK 'KEPLER' 商標

COD LIVER OIL WITH MALT EXTRACT

「解百勒」麥精魚肝油是最純粹的魚肝油和最佳良的「解百勒」麥精的一種混合物魚肝油麥精有營養和消化的性質他們一經混和就成了一種完全的身體構造補食所以對於身體的衰弱並腦骨肌肉和血液的構造是一種蓋世無雙的妙品「解百勒」麥精魚肝油滋味甘美易於消化購買的時候務請認明「解百勒」的牌號

本品賭有華文版簽各藥房或百貨商店均有出售

BURROUGHS WELLCOME & CO.

(PROPRIETORS: THE WELLCOME FOUNDATION LTD., LONDON, ENGLAND)

LONDON AND SHANGHAI

英國倫敦　中華上海

寶威大藥行

（英商威氏基金有限公司）

將此券剪下並附詳細地址寄至本行當贈解百勒麥精魚肝油仿書　北

Sb—322—G

北京

梁光明眼藥鋪

[illegible]遠近馳名設在北平

[illegible]鮮魚口小橋梯子胡同有三層

消閒錄

歡迎投稿

閒話　呆頭呆腦論

沁芳

呆頭呆腦的人，一定不受人歡迎，甚至被人譏笑，輕視。所以無論那一個人，既不肯自認為呆頭呆腦，更不願人家稱他為呆頭呆腦。即使他眞的呆頭呆腦的話。

原來現在是聰明人的世界。

但是，呆頭呆腦，究竟是好還是不好呢。這問題，說來又較複雜了。

呆頭呆腦，雖然是不良的名詞，或者形容詞，但生在這年頭，壓根兒還是呆頭呆腦的好。不然，倘若你的腦筋靈敏，耳目清亮，那末雖不召禍，也會生病。這一切，倘然你不是呆頭呆腦的人，看了豈不會氣煞，就是不氣煞，恐怕也難免氣成胃氣痛。然而，誰叫你不呆頭呆腦呢。活該。

同樣的情形，凡是感覺敏銳的人，眼看國家大事如此，世界現狀又如彼，一時心血來潮，總不免說幾句氣憤話。然而，這就糟了。就是幸兒不遭殺身之禍，也該蒙「莫談國事」之罪。所以，現在雖然是聰明人的世界，呆頭呆腦，究竟比較便宜。

因此，有許多富於世故的先生們，他們很聰明，他們最鄙視呆頭呆腦的人，但當他們自已應付各方面時，却也曉得使用呆頭呆腦的法寶。比如說吧，明明事已經糟了，但向人表示，滿口不曉得，不明白。這樣，一方面可以不得罪負責者，一方面又可不負將來一「糟透」的責任。所以聰明的處世哲學，表面還有保持着「呆頭呆腦」為妙。以此可知表而上被人輕視的呆頭呆腦，骨子裡正為聰明人所歡迎。眞正的聰明人，必定裝得呆頭呆腦，否則便是天字第一號的笨人。

男性美和女性美不同　正如南北極似的分別

游龍

從歷史上的觀察，趙飛燕的體態輕盈，和楊玉環的珠圓玉潤，西施的工顰善病，以及許多關於女性的描寫，什麼蛾眉鳳眼，杏臉桃腮，楊柳腰，櫻桃口，體態輕盈，娉婷嫋娜，一切的一切，都是表揚女性美的文字。「好詩多為女兒題」，的確，温馨綺麗，確是值得人們的注意。所謂「聞香心已醉，細語更怡情」。由來女性受人們鍾愛，自然有她的「妙」處在，我們不能加以否認。但是，兩性之在天地間，何以獨有女性美的表揚，而男性美竟寂然無聞呢。豈男性沒有美的嗎。潘安的美，子都的姣，那不是男性美嗎。不過詩人的題材，和文學的描寫，沒有注意到罷了。為什麼我們在交際場上，所見的女性，會比男性來得漂亮呢。這因為女性的美，完全在脂粉裝飾上用功夫。足見「有眞脂粉，無眞美人」。她們每日的辰光，平均大半是消磨在修飾之中。畫眉，點唇，撲粉，塗脂，整衣，理髮，試新裝，無時無刻不在修飾中，假使男性像女性一樣的整日裡修飾，何嘗不能媲美女性呢。尤其男性每天却在工作，勞心，勞力，絞腦汁，耗精神，不特對於修飾上沒有空閒，而且對於身心上都不能得安適。身心不安，於健康和容貌上，自然有絕大的影響。所以男性美在世界上，自然沒有女性的令人注意了，可是沒有男性美的一句話，我是絕對不承認的，而且男性美和女性美的不同，正如南北極的分別。女性的美點，在男子身上，不單算不得美，也許正是弱點哩。不過，一般人的感覺，以為女性美點是迷人的，男性美，就消失在他的觀念之中了。

信不信由你

◘怪胎人頭魚身

魯之昌邑西鄉曲營屯，有農民曲福農，娶妻皮氏，結褵頗久，情感彌篤，顧未作繭。客歲閏闈節，夫婦夜飲，時炎暑未消，皮氏納涼戶外河畔，偶假寐，突覺有物蠕動於其下腹，冷若冰。氏驚覺，視之無他。自是洞口潮退，腹漸大。月前疼痛甚，欲臨盆，乃請鄰嫗收生。詎奪門而出，竟為一人頭魚身之怪胎。嫗驚走。旋胎亦斃。轟傳遐邇，咸稱為奇，時甲戌夏六月事也。

澳門裸舞

性的誘惑　肉的顫動

何求

澳門是港粵海邊的一個島嶼，氣候和溫，草木青葱，終年在初夏的氛圍裡過去。無論什麼地方，都能顯出牠使人陶醉的南國情調。有了這樣佳良的自然環境，澳門之成為富人公子的尋樂場所，自然最適當也沒有了。何況那地方又是租借地，又是洋大人的魔窟，南國的官僚，軍閥，政客，富商大賈，花花公子，都以澳門為優遊享樂的根據地。所以在那裡，有高聳入雲的大商店，和大旅館，有富麗堂皇的電影院，和跳舞場。又有說來驚人的烟館賭檯。這許多，論牠紙醉金迷的程度，似比上海為尤甚。而所謂裸舞場更是澳門所獨有的消魂處所。

裸舞場是一種半公開的遊樂場所，數目並不多，全澳總計不過五六處。舞場的地址，大都在表面上，好像是富人住宅的大洋房裡，門口沒有招牌，也沒有特別的記號。到那裡去的人，都是熟客，至少也要有熟客帶領，方能進去。舞場就設在大廈的二層樓上，精緻的佈置，光滑的地板，柔和的燈光，奢侈的食品，與一般舞場無異。只有觀舞的權利，沒有起舞的資格。營業的時間，當然也在夜裡。自下午七時到次晨四時。每一個鐘點，表現裸舞一次。觀舞的人，就花半元港幣，觀舞一次。倘然要連看，那末多一次，便多繳一次票資。

在樂聲抑揚，燈光明暗之中，裸舞是一次復一次地表現了。舞的人，是一男一女，身上什麼東西都不掛。髮毛孔，顯得異常清楚。當然，這一對裸體男女的身子，是十分壯健的。年齡都在二十左右。漂亮的臉，富於彈性的青春的肉體，外加塗滿一身香粉。他們擁抱着出來，走到舞場中央，就依着音樂的節拍，表現種種誘人的摸舞姿。約活動四十分鐘，方才完畢。在燈光驟明之下，這一對亞當和夏娃，便笑容可掬地行禮退去。掌聲起處，他們再攜手出來，繞場一週，於是音樂停止，觀舞人們都滿足地笑了。

因為代價是比較低廉，肉慾的享受，又是那樣滿足，所以每晚沉醉於裸舞場中的男男女女，難以數計。而這些表現裸舞的人，有的是俄羅斯的少爺太太，有的是日本台灣的浪人歌妓，也有的是當地浪漫的青年男女，或貧苦的同胞。他們正式的工資，並不怎樣多。然而每月所入，女的至少也有二三百金，多至六七百金。這裡的原因，我想聰明的讀者，一定可以猜想得出了。

近代聞人軼事

（肖書輯）

◘何鍵熟記四書

甲戌夏，湖南新生活運動大會中，主席何鍵，長衣馬褂，樸素斯文，儼然一儒者氣象。報告及訓詞時，口講色授，將新生活運動四點要義，整齊，清潔，簡單，樸素，詳明解釋，凡講某一項，即詳徵博引，記取國人所習知之四書中語，為之注脚。尤以引證簡單二字之處，謂古人教人，須居敬而行簡，主敬即為行簡之要素。若居簡而行簡，毋乃太簡，則流為狂簡，簡索，簡陋，非做人之要道矣。取古證今，聽者不啻立講學台下，聽老儒講學也。

◘吳佩孚扶乩應驗如響

吳孚威在四照堂叱咤風雲時，曾扶乩得詩，應驗如響，時值奉交惡，戰機醞釀成熟。初次會師，雙方均惴惴於勝負之誰屬。吳氏受幕友楊雲史張其鍠蔣惡愚，齋戒沐浴，親詣平西山純陽祖師壇問休咎。拈香跪拜如儀後，即開沙。延時，木筆臨空飛舞，落沙盤題讀作響。壇弟子一一恭錄，楊雲史字字默誦。待畢，則赫然舊唐詩一首也。句云：「寒雨連江夜入吳，平明送客楚山孤，洛陽親友如相問，一片冰心在玉壺。」吳讀後，以字面枯寂，詩意蕭索，韻調凄涼，似不利行軍，意頗不懌。即率衆馳歸。車中顧謂楊氏曰：「科學戰爭，固有神仙，亦那裡得知。擴示舊詩，當係乩手玄虛，今後余不信鬼神矣。」雲史已默會於心，惟知吳剛愎，雅不欲多辯觸怒，故唯唯。迨奉直再戰，吳又臨四照堂發號施令，楊秉軍書餘暇，偕張秘書往西山。沙盤所示詩句，一如前詩。惟將首尾倒置成「一片冰心在玉壺，平明送客楚山孤。洛陽親友如相問，寒雨連江夜入吳」。亦不白於自詡聰明，但不明詩意，視作游戲三昧而歸。楊張均吳。至馮玉祥班師事變，一敗墮地，逃亡時猛憶乩詩，方悟首尾倒置，即隱示倒戈也。而語於吳，吳嘆曰「天亡我也」者再。事出楊雲史之口，而為吾友所耳食者，諒非空中樓閣。乩壇果有天機耶。

今論語

翼翼

記者見影后，出語人曰：「望之不似人家人，就之而不見所親焉。」卒然問曰：「明星惡乎紅。」吾對曰：「紅於捧。」「孰能捧之。」對曰：「惟嗜鹹肉者能捧之。」

記者見影后坐於莊上，顧小白臉曰：「賢者亦樂此乎。」記者對曰：「鹹者而後樂此，不鹹者，雖有此不樂也。」

記者見皇后，后曰：「叟，星夜而來，亦將有以利吾身乎。」記者曰：「后何必曰利，亦有銀杯而已矣。」

影后見記者，語曰：「哀家之於輿論者，不謂不厚矣。全幅之廣告登之，編輯之費給之，而又有人不之降者，何也。」記者曰：「此屈死也，聽之可也。」

轉變

景

從滿清到民國，是一大轉變。從纏足到天足，是一小轉變。大是政治，小是女人。不論大小，都須轉變。假使沒有轉變的時候，除非世界萬物，都是毀滅。因此，做人也必須轉變，做文人尤其要轉變，從文言到白話，一轉變也。從羅曼斯到幽默派，一轉變也。總之，無時無刻，不在轉變。然而最可惜的，任你轉變得快，本質是始終未能改樣的。譬如孫行者變成一所廟，他的尾巴沒有藏處，只好變成一條旗杆，到底被楊戩識破。所以有許多鴛鴦蝴蝶派文人，轉變過來時，總是拖着一個尾巴的累贅，

銀屑

影迷

影人影事

◘女明星灌歌曲唱片的，以黎明暉最早。

× × ×

◘梁賽珍之妹妹多，而夏佩珍之弟妹更多。梁的家庭生活，亦由佩珍一人担負。

× × ×

◘被稱為前進的女明星之一的胡萍，在湖南長沙，曾在某咖啡店裡，充當女招待，月入很微。

× × ×

◘邵醉翁於公餘之暇，時與陳玉梅拋球為戲。大有兩小無猜，青梅竹馬之概。

× × ×

◘任從前蜚聲銀壇的李旦旦，她的母親，却是一個十足的外國人。

× × ×

◘高占非進明星公司，明星同人，對於高倩蘋很覺不滿，更常施以難堪。

× × ×

◘胡蝶拍戲的時候，最怕陌生人參觀。因為她的臉皮兒很薄，給人家一望就會發紅的。

× × ×

◘神童顧夢蓮的國語，被日本人讚嘆過。

歌声

◇文武鬚生李盛藻，此次應漢口和記大舞台之聘，業於十月三十一日登台，首三日戲目為借東風，潯陽樓，四進士，先期票售出極為踴躍，當盛藻甫到漢皋時，備受該地人士之歡迎，並有學商新聞各界到站表示熱烈歡迎之意，連日盛藻各處酬應極繁，舊雨新交，會於異地，預計此三日成績必大有可觀。

◇高慶奎得意弟子白家麟，今晚在哈爾飛，准演全部借東風，分飾魯肅，孔明，關公等角。

◇戲曲學校，請程硯秋親授之碧玉簪，排演歷經半載，始告成功，劇中趙金蓉飾張玉貞，王金齡之趙啟賢，曹和雯之丫小蕙，關德威之張瑞華，馮金芙之陸夫人，完全與程硯秋演者相同，准明晚在哈爾飛首次公演。

◇荀慧生親授戲曲學校學生盤絲洞，准星期五晚在哈爾飛演唱，票價並不增加。

◇譚富英之問樵鬧府打棍出箱，為譚門第一絕戲，拋鞋出箱之身段，完全與老譚一樣，茲準於本星期六晚，在哈爾飛演唱，同時上海新回王幼卿，演女起解，（菊）

◇吉祥今日白天，志興成社全體，合演武文華，變羊計，白良關，遊六殿，特請趙嘯瀾，王和霖，趙德鈺，合演法門寺，明日白天，宋德珠與志興成，全體合演綠牡丹，與成社，有趙嘯瀾合演汾河灣，生死關，鐵弓緣，合演……

西單牌樓　舊刑部街　哈爾飛大戲院

今天夜戲（十一月七號星期三）　高君蔭奎得意高足　白家麟　王多壽　陳喜星　小蘇漢　王連奎　義亭　借東風　黃仲華　劉玉　小太　趙綺霞　女起解　殷家堡

明天夜戲（十一月八號星期四）　第一戲劇教育學府　戲曲學校　程硯秋親授　全部悲歡奇情佳劇　碧玉簪　鐵龍山　祥梅寺

星期五夜戲　荀慧生親授　全部西遊歌舞劇　盤絲洞

星期六晚（十一月十號）　慈瑞泉　譚富英　馬連昆　譚門獨傳生平第一拿手唱做繁重名劇　問樵鬧府　打棍出箱　王幼卿　女起解　茹富蘭　惡虎村　計艷芬　李寶奎　胭脂虎　會稽城

十一號星期日夜戲　紅鬃烈馬　武家坡　算軍糧　銀空山　回龍閣　準演三齣一次演全

票價　先期售票　請早惠臨

吉祥　今天白日【星期三】　全體學生　志興成社　特請尚君小高足　趙嘯瀾　王和霖　趙德鈺　志興成　合演大部叮噹　法門寺　白良關　武文華　遊六殿　變羊計　明日白天　全部綠牡丹

今天夜戲【星期三】　言菊朋　李寶奎　蔣少奎　王多壽　全部捉放曹　程玉菁　孫毓堃　明天夜戲　特煩雙齣　托兆碑　審頭刺湯

票價　一角　二角　三角　二角　三角　五角　八角

華樂　鮮魚口內　小橋路南　尚小雲　王鳳卿　芙蓉草　尚富霞　張雲溪　慈瑞泉　范寶亭　賈多才　何雅秋　張春彥　（准演）拿手好戲

富連成　今日休息

孫盛芳　楊寶森　程玉菁　侯喜瑞　高維廉　孫盛武　文亮臣　陳富康　張蝶芬　哈寶山　休息

慶樂　奎德坤社　李桂雲　筱蘭芬　鮮碧玉　王蕊芳　王慶奎　小慶奎　姜鑫玉　王金月　王蘊秋　小樵　奎樓　徐秀蘭　高玉仙　小寶芬　金奎官　李秀芬　甯素雲　劉艷竹　陳雲霞　李鳳卿　王學林　雲中燕　聶秀雲

今日白天（星期三）　接演悲艷　第二本　綠窗殘淚　八大鎚　擊鼓罵曹

今天夜戲（星期三）　新排悲艷　社會佳劇　第一集　落霞孤鶩

三慶　特由大連重金禮聘初次來平文明評戲　評戲明星　李金順　李義廷　李艷秋　花雲霞　喜彩秋　李少順　李寶順　李小順　李玉順　李珍順　劉慶樓　金連珠　孫鳳崗　王兆永　張貴升　侯鳳杜　劉金廷　郭靈芝　李艷廷　王子華　郭寶順

今日白天（星期三）　伸裔特煩傑作佳劇　大蝴蝶　借義女　毒嫂　毒妹　王天保

今天夜戲（星期三）　賣子（全本）哭街　孝孫賢　三美鳳傳　賢樓

大觀樓　今天日夜開演　米高梅公司繼血司之後又一部雄心熱血海陸空軍驚人傑作　克蘿古柏　嘉萊　主演　生還　執照劇字三四九號　同時加演新聞佳片　賽球趣史　一二三角　捐稅在外　印花一場三角　夜八點二刻

同樂電影院　今天日夜開演　雷電華公司愛情慘劇有聲人片　約翰巴里穆　凱絲　林　海萍　合演　棄夫　執照正字五十九號　他們是在暴露靈魂　他們是在剖示心隱　他們是在斬割自已的鮮肉　他們是在撕碎斷腸

全國首屆一指之　南京中央日報　到平最早

—消息靈確為獨具之特色　北平分社每日專差送閱—

南京中央日報為全國唯一之領袖報紙。內容充實材料豐富，一切消息較比他報獨早一天而且確實有他報無從得之獨有消息。

報紙到平，僅遲一日，與看當地報紙無異，欲知詳確消息，請從速訂閱。

定價每月一元二角

南京中央日報北平分社　宣外南柳巷永興寺　電話南局一二一二

代理中央日報廣告特別價廉